京城日報
夕刊
發行兼編輯人 印刷人 小川三之介
京城府太平通一丁目 發行所 合資會社 京城日報社

奉天軍確實に平荊關を占領す

雁門關の山西軍退路を斷たる

對山西の解決近し

【北京十五日發聯合】奉天軍第八師は十四日平荊關を占領した旨大元帥府に報告があつた、若右報告にして確實とすれば雁門關の線による山西軍は退路を斷たれる結果となり山西の解決は意外に早くなる譯である

唐生智亡命

呉淞から轉乘し日本に向つて出發

唐生智氏

【上海十五日發聯合】武漢を失脚した唐生智氏は既報の如く漢口を日本汽船に乘りつき丸に乘船下航十五日朝呉淞に着し他の船に轉乘し日本に向つた、又同船の唐生智氏の部下一行はみつき丸でそのまゝ神戸に直航した

程潜軍の一部武昌に入城

胡氏も漢口に入り上流地方鎭定す

【漢口十五日發聯合】何鍵軍は十三日より湖南岳州方面に退却し程潜軍六軍の一部は十四日朝武昌に入城した、十四日夜胡宗鐸氏も一部隊を率ゐて漢口に入り總商會と治安維持、政權授受につき交渉中であり秩序は近く回復する見込である、なほ何鍵軍の退却で武穴上流...

―朝の市―

徐州の危機去る

【奉天十六日發】國民軍および北伐軍の隴海津浦線南方面よりの進撃の路は安全となつた...

日本紡績に一齊罷業か

東華紡は既に開始 内外棉にも飛火

【上海十五日發】總工會および北伐軍第一派の策動で十五日より日本紡績の一齊罷業開始説があつたが午後二時四十五分東華紡績は全部罷業を開始し或ひは東部各紡績にも傳播するやもはかられず、内外棉の公大も險惡で今夜來罷業氣分が漲り中、職工に硫酸を打つ擲る者等あり職々戰々或ひは十五日の夜より罷業するかも知れない

既に孫傳芳軍浮き足立ち危險に瀕せる徐州も國民軍の師團附近における張宗昌軍の退却により國民軍戰線に大なる動搖を與へ孫軍の第一線は蚌埠の北、淮河の北岸に陣地を設け陣線を整頓せる山東軍と呼應し策戰をとりつゝありて目下の處徐州の危險もいくらか緩和された形勢にある

重要商品の輸禁解除

【上海十五日發】領事館野田總領事は十五日交渉員を訪問し南陽丸事件につき抗議すると共に漢口に對する重要商品の輸出禁止解除につき抗議したが交渉員はすでに唐生智氏の失脚せる今日なれば南京政府に於ても輸禁を撤廢するかも...

總罷市を斷行か

軍費調達に北京の增稅

【北京十五日發】軍政府の工部に關心する一派は京兆區間で一割の奢侈品稅および特種物品稅を十二月一日から徵收するに決した、一般消費品は金、銀、綿織物、小間物、時計、骨董、家具、茶、砂糖、石油、ガソリン、綿布、陶器等の十四品目で、右については過重な課稅を設けられてゐる、商人は死活に關するとて取消方を請願したが取あはぬので場合によつては總罷市の擧に出るかも知れない

連山灣築港工事入札終る

英國の請負ひに歸す 日本側は抗議か

【北京十五日發至急報】連山灣の築港工事三ケ年間の總額約二千五百萬元の豫算を以つて入札を行つた結果英國公司に落札し事實上イギリスの請負に歸したので日本は抗議すると觀測す

エヌ三號の代船愈よ建造に決す

二十萬圓を投じ一ケ年で完成 製造は全部日本で

【東京電話】海軍當局は遭難沈沒したエヌ三號の代船を建造するに決し設計も確定し註文を發した、右代船は容積約七千五百立方メートル、全長八十二メートル、最大幅十四メートル、全高十八メートル、發動機ベンツ百二十馬力二基、最速力約百キロメートル、搭乘員六名で代船は全部日本で製造することとなり、氣囊は藤倉工業會社にて製造、總組立は霞ケ浦航空隊で行ふはずで完成は一ケ年後の豫定である

西支條約は前例で處理

【北京十五日發】スペイン公使の西支條約廢棄抗議につき十五日閣議にて對策を協議したがベルギーの條約廢止の前例もありこれにならつて處理することに決した

新社債の承認要求

滿鐵が臨時株主會召集

【東京電話】滿鐵は社債總額を增加し、十二月十日で内三千萬圓は米國の... 臨時株主總會を開催し新社債の承認を求めることに決した

新團體の參加者

公侯爵は十九名内外

【東京電話】近衞公は十五日午後六時半華族會館に於て徳川、佐々木... 新團體組織問題につき意見の交換をなしたが... 參加すべき公侯爵はすでに諒解ずみのものは目下十九名である

財政安定の報告聽取

昭和俱樂部總會で

【東京電話】貴族院昭和俱樂部は十五日委員會および總會を開き三土藏相との會見に關する報告を聽取した... 地租委讓延期等につき協議が行はれた

練習艦隊は年末頃歸朝

【メキシコシチー十五日發】練習艦隊は十五日マザトラン...

成績の好い京城無線電信局

兩通信の使用で能率が非常に上る

東京方面の電報は京城無線電信局が通信を開始してから、有線無線の兩通信によつて能率が非常に向上してきたが、京城局における...

賴信

から東京へ達するまでの同局の經過時間は次第に短縮され... 無線局以前のもの百七十六通で開始後は二時間經過のもの... が通局の開始によつていちじるしく...

南陽丸事件で嚴重に抗議

四條件を具して清水領事から

【上海十五日發】清水領事は十五日午後湖北交渉員を訪問し南陽丸事件につき公文の抗議を提出し
一、責任者を處罰すること
二、再び危害を加へざる保證
三、若し再び不法射撃の場合は最善と認むる處置を取りその結果如何なる問題を起すも責任は支那側にあり
との條件を提出した...

滿蒙交渉は北京で

相當の時日を要しやう

【北京十五日發】...

齋藤總督休養

佛ユ條約に伊國の反對

【パリ十五日發】フランス、ユーゴースラヴヤ間の條約締結に...

家族手當案を可決

【パリ十五日發】...

兩氏齋藤總督を訪問

水產市場合同經過報告

釜山の人口十一萬

男五萬八千 女五萬四千

三國軍縮會議に就いて（五）

海軍中將 小林躋造

英米の國防事情を考へて見ますればアメリカにしてもイギリスにしても國際の權衡を持つといふ事は承認せざるを得ないのでありますが...

蟹漁始まる

神宮參拜

濱田氏實業講演會

人

對山錄

あすの天氣【17】

晴一時曇

仁川滿潮表（十七日）

すき燒 鳥料理 水炊 喜久家

世界最大のエムデン愈々封切
怪巡洋艦エムデン
中央館
十六日大公開
鳥組就縛始末 主演 片岡千惠藏 松浦築枝
マキノプロダクション超特作時代劇

金銀地金買入
京城明治町
德力出張所

毛皮なめし
仁川製革所

第七回慶尚南道酒造品評會 優等賞受領
マンカイン
釀造元 丸金酒造株式會社

小兒科 一色病院
京城本町二丁目

四男利男儀病氣中ノ處本日午前九時死去致候ニ付此段御通知申上候
昭和二年十一月十六日
父 池田泰治郎
親戚總代 谷多喜磨
友人總代 安達房治郎
三井榮長

このごろ英國では、犬の競爭が盛んに行はれてゐる。◇競爭の仕組は、殆ど競馬と同樣であるが、スタートが異ふ。◇競走前にワン君選手は箱入りの色衣物を着て、場内一周、示威運動におよぶ。◇出發點では、各自箱に入れられて出發の合圖を待つ。」◇電氣仕掛で白い兎がまづ飛び出すと、一齊にワン君がスタートを切る。◇競爭中見物人の興奮は、すさまじい。それもそのはず、選手には大金が賭けてあるから……。◇結局この賭けは、勝負を賭博し競馬熱が衰へて來さうになつた競馬の方では、大恐慌。◇一匹で何萬圓といふワン選手が出現するやうになつたので、競犬の競爭は單なる賭博競爭であるから政府では取締つてほしいと嘆願におよぶ始末。◇が、大勢は如何ともすべからず漸次歐洲各國へ傳播し、いよいよ上東洋競馬の本場上海にまで侵入せんとして居る。◇數百頭の猛犬が、英國から上海へ送られたとの噂らせもある。◇支那まで來れば日本は目睫だ。やがて御多分にもれず、競犬と競馬の競爭がはじまるだらう。（寫眞は競爭中のワン君）

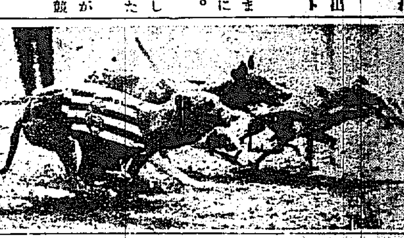

◇岡山の六校文化生三十六名は、教授のノート筆記は教育の罪惡にもとると同校生徒に檄を飛ばし反對運動を起した。◇淺草區猿樂町小島政吉は福運を持つて來る猫といふ占ひで松田チヨといふ女を買つたがまた別の占師が「この猫を留置けば十年の目録」一日にして泡散すると言はれたので姫嫌中の女を離別し、女から二千四百圓の慰藉料を請求された。

李學務局長以下四十八名の證人申請

―採否は次回公判で決定―

共產黨事件公判進む

朝鮮共產黨事件被告事件の證人申請については辯護人側において協議中であつたが十五日午後公廷において左記四十八名を正式に裁判長に申請した

▲五井京城地方法院豫審判事▲同佐々木書記▲河上京大博士▲學務局長李軫鎬氏▲妓生推銘圃▲朴韭花▲三輪鍾路署高等主任▲同吉野警部補▲同金昌主警部補▲同大森刑事部長▲茅根新義州署司法係主任▲城津高等係主任▲小林光陽署長▲高陽郡守金泰濟氏▲奉天琉刑務所雲田主任▲西大門刑務所看守▲中外日報理事▲同趣旨▲中外日報社員金局長▲徐聖陽▲朴八陽▲申敬淳▲姜亨鎬、劉七山▲呂海▲李順弼▲金鵬俊▲金顔見▲金議熙▲尹炯▲印東哲▲孫永極▲崔榮甲▲金斗榮▲張日煥▲朴衡秉▲洪德祐▲金南洙▲姜錫澤▲金貞祖▲醫師金興悅▲金則杖▲外被告家族五人

右證人については裁判所で合議の上次回公判廷において採否決定申渡すはずであると

黄金町の火事

十五日午後一時五十五分黄金町七丁目四一六平山多三郎方炊事から出火同家一棟を全燒して午後二時十分鎭火した、損害約二千圓、原因は平山多三郎内縁の妻渡邊タカエが病床中の二男八郎（九つ）一人をのこして花園町市場に出た留守中かまどの火が附近の薪に燃え移つて大事に至つたものである

日記帳早くも店頭を飾る

市中には、まだ歳暮の氣分さへ漂つて居ないのに、書店の店頭には、はや正月の裝ひがはじまつた市內各書店の店頭には、モウ昭和三年度の日記類が堆く積まれて居る。本町大阪屋號書店について聞いて見るに、今年の日記類は昨年よりは概して安くなつた。傾向としては、一體に中形が流行し、實用向きであつて、百科辭典風な參考資料に富んだものが喜ばれる。袖珍日記はいろいろ現れて來たが、ポケット用はあまり歡迎されないやうであると（寫眞は本屋の店頭を飾る日記帳）

改悛した五十二名は釋放

中央高普の檢束

學生取調べ進む

京城中央高等普通學校生の授業を妨害し檄文をまいて鍾路署に檢束された京城中央高等普通學校生徒百三十四名に對しては高等係より二十三名、司法係より十三名の係員總出にて嚴重取調べを續けた結果十六日午前一時に至り首謀者の嫌疑、檄運によ…

校長の陳情

で生徒總數七百十九名に對し四百十九名の缺席者があると

同校より百三十四名の檢束者を出した中央高等普通學校長崔斗善氏は十六日午前十一時鍾路署に出頭し三輪高等主任と面會、檢束學生の釋放方を陳辯する處があつた

學校側頗る強硬

第一高普盟休事件

京城第一高等普通學校四年生は十四日以來要求書を提出して盟休の擧に出で二年生又は二百余名中六十名だけ登校し盟休を續けてゐた

蔣氏の結婚は卅日に擧式

再起の野心勃々

【上海十五日發】蔣介石氏の結婚は來たる三十日擧式する事になつたが、彼の再起の野心は消えず白崇禧氏を戰線より上海に呼び寄せたのも日をハンカオに送つて自派の勢力を扶植せんための觀測であるとみられて居る

四百十九名欠席

り余儀なく一味に加盟した一年生廿八名、二年生十二名、三年生十一名、四年生一名計五十二名は改悛の情顯著なるものあり將來をいましめて釋放したが殘部八十二名は殆ど强硬派で自働的に檄行動に出た者で直に留置し十六日も早朝より取調べを續けてゐる里の母が危篤の電報を受けた旅費を貰ひに行つた際首謀者に強迫され泣く泣く一味に加はつてゐた可憐な少年もあた

百三十四名の檢束學生を出した中央高等普通學校では不良分子の影響がたつたので十六日は仲々と授業を開始してゐるが登校學生三百名

妨害電波の除去に成功

佐々木技師の發明品

遞信局佐々木技師の發明にかゝる無線通信に對する妨害電波の除去裝置は各種の妨害電波に試驗して良績を擧げ斯界の注目を惹いてゐるが今回京城市內二ケ所において電車軌道鐵接器の電動機より發する妨害電波の除去裝置にも成功して、いよいよ實用的に効用を立證されるに至つたがこれまで清凉里電車線に軌道鐵接工事の際は淸凉里無線局の受信機は妨害電波のため通信困難に陷る例があつたが、この佐々木式除去裝置により通信の完全を期するに至つた、なほ遞信局では各方面の妨害電波に對し試驗施行中である

まだ一二週間は

急に寒氣は來ぬ

今朝の霰は低氣壓の影響

京城測候所で語る

霜月といへば例年ならから風が吹きまくつて白いものさへ飛んでオンドルよ、ストーブよ、スチームよと煖暖の準備に忙しいのであるが今年は、櫻さへ返り咲く樣な日和が續いて街には多外套をまとふた人も稀に見受ける位であつたが十六日朝八時頃から京城一帶はどす暗い雨天となり激しい雷鳴に次いで一時間ほど大粒の霰まじりの驟雨があつた、人々は今度こそは本當の寒さが來るのだとあわてゝ冬物の準備から新炭の準備注文に急に冬籠もりの準備に取かゝつてゐる、京城測候所に尋ねると今朝の雷雨は、開岩浦から江原道に亘つて昨夜から小さな低氣壓が起つたのでその影響を受けて中部より北の方に降つたのである京城附近は霰混りで一坪當五升位の雨量で夕立みたいな降雨で大したものでない、これがために急に寒くなる樣な事もなく、目下高氣壓は北支那からシベリヤ方面にあつてまだ發達してないからこゝ一二週間は現在の暖かさが續くであらう、二週間たつても急に寒くなる樣な事はないとの事である

青木水兵は模範兵である

負傷をいたみつゝ

作間御用係語る

去る九日大村、太刀洗聯合飛行の際、太刀洗航空隊上空において墜落した戰鬪機に搭乘し重傷を負ひ目下大邱衛戍病院に入院加療中の大村海軍航空隊戰鬪機操縱者海軍二等水兵青木興氏は佐世保海兵團長舩中佐男爵澤邊圭次郎氏の命令で長瀨軍中佐男爵澤邊圭次郎氏の命令で

離陸後間もなく約二十米の高所より墜落重傷を負ひ目…

名門の出動なるに拘らず中學四年…

戰鬪機の

操縱に熟し

修了後感ずる所あつて一水兵として身を海軍に投じたが海軍入隊以來格納庫群を拔き忽ち模範兵として上下の信望を一身に集め飛行機操縱術の技能の進歩も顯著であつたことは兵員中隊内隨一人者の稱あり常に大神の妙技に人々を嘆賞せしめ來つたが今日不慮の災禍に遭遇せるは誠に氣の毒の至りなるもあの際は普通の飛行士ならば當然墜下墜落慘死を免れない運命であつたのに青木水兵は冷靜沈着よく臨機應變の處置をなし墜下寸前の姿勢を執つたゝめ自ら一命を救つたのであるが、これは專門家のひとしく驚嘆おく能はざる所である

幸に傷所も比較的輕微で約三週間にて全治の見込みであるから遠かに輕快を祈つてやまない、護衛隊司令は負傷者に對し北原知事を代理として菓子料金一封を贈り見舞はせたことは面目を施せられた如くであるが、本人は

長期刑希望の労働者

―但しフランスの話―

【ベルリン發聯合】リンベルゲンの方において仏蘭西では詐欺で起訴されたカッツマレックといふ一勞働者は女房と同居するより永く監獄に入獄して居りたいと裁判長に願つた醜顔をして、騒擾を…士をはじめ滿廷の人々をアッと驚かした。

アノ恐ろしい山の神の事を考へると空恐ろしくなつてとても婆婆に出る氣になりません夜毎へ上りが遲いからと失神する神殿りつけられた事は一度や二度ではありません身體中生傷が絶えません ドウゾ一日でも餘計に牢屋に居れる樣にして下さいと涙を流して彼は訴へた。然し法の定むる所は私情を以て挫ぐるを得ない。裁判官は厳然として四ケ月の禁錮に處する旨の宣告をした彼は普通の犯人と異つた意味で打倒れて不幸な刑期の處刑に不服を唱へつゝ退廷した。

自動車と衝突

十五日午前七時十分頃運轉手李福…

錘路署の拷問事件不起訴

元橋検事係で取調中

其の事實なしとて

朝鮮共產黨被告事件に絡る鍾路署拷問事件については京城地方法院元三輪高等主任以下四名にかゝる拷問刑事係で關係者について事實取調中であつたが十五日午後嫌疑なしとして不起訴に決定した

婦人賞貴委員會開催

【ジュネーヴ十五日發】國際聯盟の婦人賞貴問題委員會は十五日より開會した

幼年學校志願者檢査

京城幼年學校志願者の身體檢査は十七日午前九時から步兵七八、七九聯隊にて執行されることゝなつた

さきに願書を受けつけてゐた陸軍幼年學校生徒志願者の身體檢査は廿七日午前九時から步兵七八、七〇聯隊にて執行される事となつた

本町署慰安會

本町署では十六十七の二日間大正館において二百六十名の署員およびその家族に對する慰安會を開催する同慰安會は好時期には事件が多くて開催出來ずのびのびになつてゐたものでこの際盛大に行ふ計畫であると

かの十六日朝に至り四年生中八十名は午前九時頃登校して授業を受けんとせしも盟休學生は時間を待たず盟休したに拘らず校門に押寄せ盟休に參加せしめたるものあり彼等の態度は極めて陰險であり學生としてあるまじき行爲であると學校側の態度は強硬を加へ同日は登校を拒絶して歸宅せしめた

自轉車で突倒す

十五日午後三時半頃三坂通府營住宅内高橋武治方雇人金相春（二〇）は朝鮮神宮表參道を自轉車で下り御成町十番地先を通行中の竹添町二丁目稲山三郎方雇井ナミ（三）の背後に衝突し轉倒したため頭部に傷を負はせ人事不省に陷らしめたので直ちに入力車で被害者を旭町三丁目瀬戸病院にかつぎ込み應急手當てを加へたが全治まで三週間を要すると

京城府內に□中央タクシー京城第三一二號旅客自動車は十六日朝太平通り方鍾路に向け疾走し鍾路通りにさしかゝつた際京畿道府小使□□□が本町八丁目より出て光化門方面に向ひ疾走し來たり自働車の前部に衝突し左腕下に輕傷を負ひ直に附近病院で手當てを加へた

頭山滿翁が孫氏の墓碑建設

【八王子電話】頭山滿翁は府下南多摩郡稲村字友田、乃木邸の庭內、山林中に孫逸仙氏の墓碑を建設することゝなつた。

モダンの歎き

髪結さんが美粧院に早替り

―同業者が多過ぎて―

奥に廻ると火の車

新時代の女給が一度洋裝でもしてオールバックに結ひ上げて街頭に出れば世人皆これを注視していはく「モガが通行する」と囁き合ふ、その時代だ從來の髪結さんが代つて何々美粧俱樂部、何々美粧院の看板をあげそこの主任さんに納まりかへつてゐるのも時代が生んだ珍奇な現象と見るべきものがあらう

こゝ京城で最近雨後のたけのこの樣に開業するカフエーと共にこの美粧何々がそれにも負けずに出來上る、東京、大阪の何々美粧學藝とありもしない肩書をつけて、うすぎたない四疊半、急ごしらへに作つた形ばかりな洋式、椅子一脚の鏡臺椅子を備へて、勿論府內にある七十數軒の美粧同業者の中には居間のが生まれ、現代的なもあり腕もありその名にふさはしい人もあらうが大概は皆前ヅ一人前の結髪料が六十錢、一日に客が二十人來たとしても十二圓一ケ月に三百六十圓、これ等は上の部に屬するものであつて大低の同業者はこれで收入はと見れば大低一人前火の車を廻しており、何かにこじつけては客の爭奪戰が開始せられると、さても世の中はうるさくなつたものだ

米價安

慘めな農家と

ホクホクの月給取

十二圓白米一石二十五圓といふ途徹もない安値を呈してさへなほ買ひ思惑の更におこらぬ所を見ると本年の米價は餘程見くびられたもので、これでは全く農家の泣いても涙も出ない暖の、みじめさでこの現象はひいて一般購買力が減退し眼前に迫つた各商人等の年の瀬が又非常に懸念さるゝに至つたがそれに引かへ俸給者側にとっては又となき當たり年で、毎年冬季に當たり大なる惱みとなつてゐる燃料の如き米價安と共にこれ又薪炭の暴落をたどり從つて金の三十圓も投ずれば食糧から新炭その他一切の副食物まで一切とゝのひ二三人位の家族ではゆたかに一ケ月の生活費を償ふてなほ余りありといふ狀態だから何れもホクホクの態である（沙里院）

出廻り期とはいふ大勢な時期に際して一石…クイナ、カモ等を新室に移すはずである

水禽室落成

李王職動物園で

李王職動物園では從來の水禽室が狹小に過ぎ、かつ鯉魚と多くの鳥類の鳥を同室に收容するといふことは繁殖を阻害することおびたゞしいので過日來從來のよりも小規模の水禽室を建築中であつたが十五日落成したのでこれに臨木を植え室內を整備し近くサギ、ガン、

容峰處女出演

【東京電報】新派俳優の頭目伊井容峰は牧野プロダクション忠臣藏の內藏之助として映畫への處女出演をなすに決し十二月一日から取かゝるはず

釜山水上署港内取締り

釜山水上警察署では十日夜九時から十二時まで關釜聯絡船つばめ丸の二隻で釜山港內の一齊取締をやつたが無燈火航行および航走にて六件發見せ留置七件を發覺した今後は漁期に入つて不正漁業者の入り込みと年末に際するを以て臨時港內取締を行ふ由（釜山）

一千四十三圓をホームに寄附

本居舞踊會の決算

この舞踊會は救世軍育兒ホーム本居一行の舞踊會（發起者は鈴木文次郞氏）は豫期以上の盛況で引續き收支精算中のところ決算漸く成り（總收入二千八百五十六圓五十五錢、總支出一千八百十三圓八錢）收支差引一千四十三圓四十七錢を以てこれを救世軍育兒ホームに寄附した

樂器はセヤマ

小店は今回全鮮に對する卸賣を廢し定評ある一流大會社の製品を御客樣へ直接に最低の値段で賣つて戴く事に致しましたから一層の御引立の程お願致します
特長が御安心の上お買求めの出來る品は信用ある店だけが販賣致します

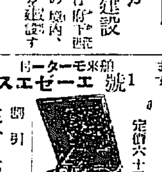

1號 エーゼース　舶來モーター付
定價六十四也を 割引 三十八圓

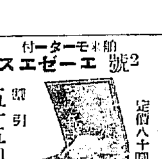

2號 エーゼース　舶來モーター付
ゼラルミンサンドボックス付
定價八十四也を 割引 五十五圓

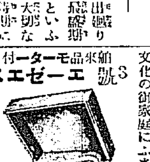

3號 エーゼース　舶來品モーター付
高級ゼラルミンサンドボックス付
文化の御家庭にふさはしき
A號 定價八十五圓也を 五十八圓
B號 定價七十圓也を 四十二圓

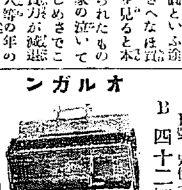

オルガン
全鮮如何なる所も運賃當店持
一號四十五圓　六號百五十圓
二號九十五圓　七號百八十圓
三號八十圓　八號二百圓
四號八十五圓　九號三百圓
五號百二十圓　十號三百辛圓

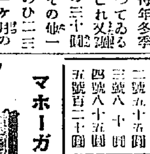

マホーガニピアノ
ウエスタン
特製定價千壹百圓也を
八百五十圓

ポリドール電氣レコード
獨逸伯林
電氣吹込

ベートーヴエン作品發賣
第五シムホニー　五枚　十五圓
第六シムホニー　六枚　十五圓
第一ピアノコンチエルト　四枚　十圓
樂聖四重奏曲五枚十二圓五十錢
第七、第八シムホニー其他
月光曲

京城本町（玄關口）
セヤマ樂器店
電話本局四〇〇八番
振替京城二〇八二番

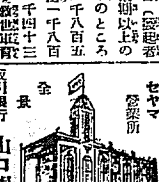

セヤマ營業所
全長
取引銀行 山口銀行京城支店

軍用毛布特價處分

防寒用 蒲團代用
新品にして拂下げの中古品にあらず
貳枚にて 金參圓（共送料）

本品は支那動亂の爲め軍用品として支那派遣軍に納品の契約なるも日本より山東省に出兵の爲め一時契約無効となりたる品を當商會が一手に引受ると同時に本年四月は各銀行休業の結果不況の時期に會ひ今回整理上一部製品を度外し現金に替へ度き爲め大量取引は延期定になり此の寄附に應へ地方諸君の便を計りハガキにて注文御申越しに代金引替を以て御送致します
但し品物に相違の點があれば何時にても返金は勿論往復の運賃を負ひます品物は即送り致しまする事を請合致します

東京市神田區元柳原町十
電話浪花六六一五番
振替口座東京三八七三番
日支被服商會

染料卸商
獨逸製粉末インク（定價壹包拾錢）輸入元
東
京城花園町九七
東華洋行
電話本局一九九二番
振替京城一二四〇五番

專賣特許
ハクキンシ懷爐

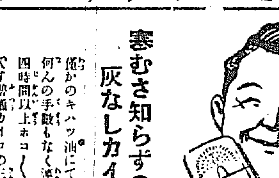

寒さ知らずの灰なしカイロ
僅かのキハツ油にて安全に何んの手數もなく連續二十四時間以上ホコホコと暖かです普通カイロの三分一位の薄形にて丈夫なるニッケル製、高尚なビロード袋入です頗る經濟的に永久に使用出來ます。
定價 一個 二圓中 換火口 廿五錢
大阪市 矢満登商會
各百貨店小間物品店ニアリ
ユセモノ有リ御注意

金牌受領

本椿香油
髪を黒く長くつやを出す
ノーシン！ノーシン！頭痛に「ノーシン」
本舗大阪西區靭中通一 三宅堂

痔疾專門
入院隨意
明治町二丁目通り公設市場下
京城肛門病院
電話本局三、七一二

乳兒榮養 粉末調製乳
ネッスルミルクフード
母乳の不足に 離乳の食事に
見本進呈 神戸三宮郵便局私書函四一七號
藥店食料品店に販賣す
F 93

女のグループ　（7）

聖堂に集ふ七百名の信者

廿五年の歴史をもつ

◇…組合教會婦人會

イエス、キリストが神の教へを説いて天上してから一九二七年の星霜は流れた、彼イエスが説いた教は人道にも似た宇宙その軌道を辿る一層増し、十字架の下に集ひ来る多くの人々によつてほめられてゐるのである府内南米倉町組合キリスト教會婦人會はその教を信じ更に一歩進んで社會に貢へんとしてゐるのである。◇

同婦人會は同教會が設立された時設けられたもので從つて教會の歴史は又婦人會のそれである、その歴史をたどつて見ると明治卅五年である。今では七百有余名の信者を有する同教會も當時は信者とては僅に數名、會堂も、牧師も、又牧師もなかつた當時、それでも彼等はお互ひに相互の家屋を會堂とし聖書を學び、讃美歌を歌ひ神を禮拝して居たのであつた。明治卅七年信徒達の努力が報ひ築かつておとされんとする時、かれ等は牧師を迎へるの喜びが與へられたのであつた、今の若草町にノオンドルの建家を借り椅子二三脚を備へ見るからにして貧弱な教會が設立されたのである。しかしその貧弱な會堂こそ何年か彼等が待ちこがれたものであつた。嗚キリストの十字架をになつた彼等はこれに力を得て戰神の道、輝ける教を人々にといたのであつた。◇

日は月と移り月は年を重ね何時しか夢のやうに過ぎ廿五年の星霜を迎へた今日、南米倉町に建立された壯麗の堂を見てきづきあげられたぎぜんとしてそびえたつた同會堂を眺むれば當時の貧弱と思ひ合せて隔世の感しないものがあらうか、血できづきあげ涙で建立した同會堂であるなればそれもうなづかる事であらう◇

現會堂の建立についても涙ぐましき事實が數多く潜んで居るのであつた或る夫人は同會堂が一日も早く建立されんことを願ひ身に付せるダイヤの指輪をなげうつて獻げたのであつた又ある會員は夜もねむらずして衣服をぬいこれを建立にあてたのであつた、かくて心を一つにして一日も早からん事を神に願つたのである◇

有益な獻身事業は自ら進んでこれに加はり他の團體と協同して、しかもその中にあつても常に神の光を說くのであつた。又例へ一個人の病める場合であつてもその枕邊に侍り祈りしてその不遇を慰めたのである◇

先年の大洪水の時であつた。彼等は食品に合して祈つた、しかも大洪水の際はるや自らたち自己所有にかゝる衣服、米、菓子等を持ち運んで避難者にあたへた、家なき者は己が家につれ過き床をあたへた。水がひいての後數年は一々罹災者の宅をたづね、ねんごろに慰めたのであつた。◇

こうした環境の中に同婦人會の活動が如何に目ざましきものであつたかを雄弁に物語つてゐる、無論廿五年間の長き歳月は、現在の狀態に達する迄幾多の試練を經た事であらう。然して現在生きつてゐられる方は同會々長淵澤能馬女史たゞ一人である。しかし残された者の魂は次ぎの時代の人の魂にふれてゐる事は論をまつまでもない◇

宗教團體であるだけにそこには力がある、進むべき道が示されてゐるそこに同團體の強さがある、他の團體と異つた特色を見出すのである。なほ役員幹部は左の通りである

教會役員▲牧師長谷川直吉、牧師H、B、ニウエル、執事、松本雅太郎、山中大吉、松本正寛、横山富吉、森光枝、諏訪京子、長尾秋子、竹内鉄之助、鶴田恆一、中村嶺三郎、太田美太郎、大野太郎、評議員、淵澤能馬、今村東碩、岩田雅太郎、神宮シゲリ、川端三次郎、兒玉雅彦、内藤忠五郎、丹羽清次郎、野々村濾三、米本正太郎、婦人會長、淵澤能馬夫人椿本梅子、岩田政子、神宮シゲリ、村山玄子、野州常子、中西美賀、丹羽順島、小田糸子、利根川久枝（寫眞は同教會と牧師夫人）

帝展審査員及入選畫伯揮毫（又ミ無を催し）

現代大家日本画大展覧會

尺五絹本二百點（破天荒の價格で提供）

即賣　十七日　十八日　二日間限り（午前九時半より午後六時まで）

會場……本社樓上來青閣

偏食を避けよ

秋は食の進む時である、それは外氣と體溫との關係で新陳代謝が盛んになる爲めに、食慾が增進する際なのであるが、この季節において最も必要な注意は

過食と偏食 をせぬことである、殊に兒童にあつては秋において過食した爲が多に入つてその健康の上に現れるものであるから、食事を一定して決して過食に陥らぬやうに注意することが肝要である、二木醫學博士の如く二食主義を提唱し實行する人さへあるほどで、それ程日本人には過食の風習があるのだから、最も食慾旺盛の時季である秋において食量を減ずる程に注意することが、殊に胃腸上最も必要である、又偏食も日本人の欠點であるといつてよい程で、殊に兒童に對しては親が我子を愛する爲に、ひたすらその好みに任せる嫌ひがあり、それが偏食の結果となつて

小範圍の食品 をのみとるやうになり勝ちなのは困つたものである、中に澱粉食を盛み過ぎる爲に偏食に陥る人も少くないが食品には各々特殊の滋養があり栄養價値のない物でも、他の滋養食とまぜて人體の營養上に、好影響を與ふる事もあるのだから食品は成るべく廣い範圍に取ることが必要で、兒童やその人の好みのみ拘泥することは害こそあれ益のないことだから、是非避けるやうにせねばならぬ

學校を出て―お嬢さんがた―　（九）

幸ある日の御準備に專念

好な道も顧る遑がない

家庭の人となつた　藤谷雪子さん

『風が吹きます時にはもう皆の騒ぎまで手に取る樣に聞こえます、そうするとこれなど胸をわく／＼させて仕事などもう手につかない程なんです』◇

こゝは若草町の二〇四番地、京城運動場から離れる事僅に二、三丁、風の如き喚聲が風に送られればこゝの邊りまでは聞こえるだらう。藤谷氏夫人が雪子さんを見やりながら記者にいはれたその言葉はなる程とうなづける。◇

雪子さんは藤谷氏夫婦にとつては目に入れてもいたくないといはれ

てゐる可愛いお嬢さん、今年第二高女を卒業された宗教な美觀の主、新鮮が調いた美女を思はす程なお嬢さん、『學校時代からお料理が一番すきです』といはれた言葉と共によき印象を記者に與へた事であつた。◇

學校を卒業せられて今日までたゞひたすらに、やがて來らん幸ある日の準備のためにと、お母さんの指導によりお臺所の事は勿論、掃除、洗濯、さては妹さんや弟さんの世話等自ら進んでこれにあたつてゐられるとの事。◇

『粗茶ですがどうぞ』と運び出されて紅茶を啜りつゝ微笑まれる雪子さんの話に耳を傾ける『何といつても學校時代がなつかしう御座います、卒業しますればほんとに自由になれると思つてゐましたが出た現在はほんとにはかない氣がします。◇

學校にをります時から音樂と運動は大すきでした、自由にきゝ見物に行けたのもたゞバンド時代にのみ許されたものでしよう、最近は非常に忙しくて音樂も運動も觀覽する方が多くなり、スポーツもたゞ風が寄する聲のみで、時にはもう一度學生時代にと思ふ事がございます。◇

しかし學校時代には味はへなかつた嬉しい時が最近はしば／＼あります。たとへば一日の獻立を私自分でこしらへ、夕飯に一家がむかひました時、お父さんから『今日の料理は素敵だぞ』といはれます時や、自分で仕立てた着物をお母さんから『お前にはよく似合ふね』とおつしやられる時には……』と、なつかしさうにお母さんの方を見やられた。◇

一日のプログラムは朝は食事の仕度、次ぎは掃除、終れば茶のお稽古、午後は謠曲、夕飯の準備、お母さんは『いゝ娘が出來ました』と記者にいはれる。◇

然しかうした多忙な中にあつても雪子さんは時代に後れてはならぬと毎月婦女界、婦人公論、女性、それに料理の友等の雑誌を愛讀せられるとは、まことによろこばしき限りである（寫眞は雪子さん）

自動車界の革命

大改良を加へた一九二八年式新ビウイク號自動車

▽―ゼネラル・モータース會社で發賣

昭和二年十一月十五日、日本ゼネラル、モータース株式會社はその全國の特約販賣店により從來と全然違つた一新型自動車を發賣した一九二八年式新ビウイク號といふのがそれである。これは從來の同じ型式に速力、動力、美觀、色彩等に百一點もの改良を加へた全然新しい自動車である。新ビウイク號を一瞥する人の第一に感ずる點はその長く低い流線美である◇

新ビウイク號は細長く格好のよい新型の放熱器を有し、世界に名高きフイッシャー車體會社の製作にかかる優美なる車體の流線美と調和し、フードは一層本車の美觀を加へ、車體の前柱と風除器とが從前より狹くなり、殊に風除器においては風除自働もその支柱も共に小型になつたため運轉手の視界は遙に廣くなつた◇

新ビウイク號の發動機は依然世界に名高き頭上弁式發動機を取つけて居るが、その動力、出足し、速力等を增すために特別なる新改良を施し、頭上の燃燒室を改良し、これを新型の圓筒式に改めて、かつガソリンの分配を完全にし、カムシヤフトの裝置を改良し、發動機の騒音と弁の騒音を減殺した。同時に發動機の冷却裝置も放熱器の大きさと冷却水循環量の増加により一層その効力を増した。かくて一九二八年式新ビウイク號の四種の新型は、全世界の自動車界に比較の新標準を創設したものとして、一般需要界の期待は大なるものである。（寫眞は新ビウイク號マスター、セダン型）

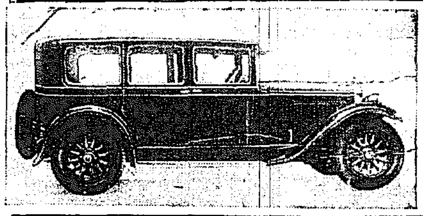

提琴界の巨匠エルデンコ氏　JODKで放送

世界的ヴァイオリンの大家エルデンコ氏は十六日午後七時半より公會堂にて演奏會を開くので非常な期待をもたれてゐるのでDKでも多大の犠牲を拂つて十六日午後六時半より左の曲目を放送する事になつた伴奏者はエルデンコ夫人である

1 バリエーシヨン、ーカレリ　クライスラー
2 ユーモレスク　デボルジヤツフ
3 アヴエマリヤ　シユーベルト
4 ウカリナダンス　シカード
5 ナイチンゲール　エルデンコ

JODKプログラム

十一月十六日（水曜日）

六、〇〇　初等英語講座　笠谷保太郎
六、三〇　ヴァイオリン獨奏　Mエルデンコ
曲未定　ピアノ伴奏　エルデンコ夫人
漫談　小野小町そダン繪で　正岡容
八、一〇頃　ニュース其他
浪花節　一休禪師　吉田奈良丸
南道短歌數種　李東伯
西道雑歌數種　金仁淑
九、二〇頃　時報　翌日プログラム發表

十一月十七日（木曜日）

午前一一、〇〇　料理獻立　日用品値段
午後〇、三〇　講演太陽の出現に就て　理學士　崔允植
一、三〇　天氣豫報
三、四五　ニュース
六、〇〇　童謡獨唱及合唱　カナタ會
御伽劇　ラジオドラマ　個性の目醒めた後　ラジオ劇研究會
ニュース其他
落語　和歌三神　柳亭燕路
筑前琵琶　坂本龍馬　湯藤山　岡本旭勝
浪花節　紺屋高尾　原

受驗の準備　今晩の課題（答案を募る）

國語（昭和二年木浦高女）

次の文のわけを書きなさい。

一、父母の恩あつければ陸殿なきを知りても尚治撫につとむるは人情の常にあらずや。

二、其の描く所皆細にして筆勢非凡、丹青の妙言ふべからず。

三、鈍眼の甚大なる惡恐あくまで初一念を貫かざる熱心とは、驕く人々を感動せしめにや喜んで寄附するもの意外に多く、此の殿版、印刷の業次々として進みたり。

算術（昭和二年度普通學校）

(1) 次の計算をしなさい。　$(3+\frac{1}{4})\times21-5\frac{1}{4}$　(2) $3\frac{1}{3}-1$

(3) $(1\frac{1}{2}\times\frac{3}{4})\times\frac{4}{9}+9$

(4) 5段の田から米が22.5石とれると何町何段の田から米が108石とれるか。

(5) 甲乙丙の三數の和は154で甲乙の和は139で乙丙の和は133であるが甲乙丙は各幾つか。

正答（1）（2）（3）は途中の式明瞭を要す。

劇と映畫　翌日プロ發表

黄金館（十七日から）▲時代劇『柳生又十郎』全六卷松本三郎主演▲現代劇『新婚時代』金七卷里見明歌川八重子主演▲時代劇『平手造酒』全七卷尾上紋十郎主演

海坊主お百　（七）

丘　涙之助　作　石井　瀧水　畫　(四)

新吉は魚を鬻いで歩くのが稼業、毎日お百に留守をさせて得意を廻る、或日の事でありました。例によつて新吉は魚を擔ぎ、朝早くから得意廻りに出かける、其留守へやつて來たのが四十五六になる男、商家の旦那と見えて品格の宜い人物、男『おい御免、新さんは居るかい』お百がいそ／＼出迎へて、百『入らつしやいませ、あの御方様でございますか、男『ア、私は船場の紙問屋、淡路屋四郎兵衛といふ者だが、いつも新さんから魚を買つて居る、新さんは居るかい』

け世話として見惚れて居たが、『アゝさうか、多分留守だらうとは思つたが、この近所まで用達に來たので鳥渡立寄つて見ました。百『左様でございますか、ようこそお越し下さいました、何うぞ御ら家ではございますが、お上りなすつて……四『イヤ、いつも邪魔をして濟まんから！百『イエ／＼決して左樣なお心遣ひにはおよびません、麁茶など差上げますから何うぞお上りなすつて！その內にはお歸りでございませうから！四『さうか、では鳥渡上らせて貰ひませう、ナニ、別に伺うあつても仰はなければならん事ではないが……百『はい、左樣でもございませうが、それぢやア餘りお愛想がございません、是非お上りなすつて下さいまし』と勸められ、四『それぢやア！』といふので座敷へ上つて

た、お百は愛嬌よく話しながら麁茶を汲んで四郎兵衛にすゝめ、百『こんな汚い處へお越下さいまして本當にお恥かしい住居でございます』四『何の、汚い事がある

吉は私の伯父でございまして、母がなくなりましたものですから、伯父に引取られて居るのでございます四『はう、母がなくなつた！それは／＼。して阿父さんは！百『はい、父はもう居りません四『ヤレ／＼孤兒か、それは氣の毒な。百『伯父は誠に親切なんでございまして私も心置しく思ひますがあの人もいつまで獨身で居る譯ぢやなし、やがては嫁を貰ふ時節もございませう、他人が一人入りますと、これまで通りにはゆかないもので今からそれが心配でございます……とまだ十五の小娘だが、何うして大人もおよばない客の扱ひ方、四郎兵衛は絶えずお百に秋波を送りながら、腰を落つけて四方山の話をして居る內大分時刻がたつたので、さすがに四郎兵衛も尻輕くなつたと見え四『イヤ、これは知らず／＼に長居をいたしました、今日は新さんも歸りが遅い樣子、又來ませう百『まア、およろしいではございませんか、あの、何か御用で……四『新さんが歸つて來たら、是非明日の朝早く寄つて貰ひたい、實は明日お客をするので、魚の註文があるからと、忘れずにいつて貰ひませう百『左様でございますか、確かに存じます、歸りましたら必ず左樣に申します』四『大きにお邪魔をいたしました』と四郎兵衛その日はそこ／＼に歸つたが、それからといふもの、ちよい／＼新吉の留守をねらつては遊びに來る、無論用事もなくお百に懸想をしたと見え後には一日一度を欠さず遊びに來る、新吉は知らないから頻りに用事をこしらへて遊びに來る內に頭がお百と隔ない仲になつて仕舞ひました。このお百は秋山にある溜時小町と唄はれた程の美人で殊に附近の若者を騒がせたが、浮いた噂話は少しもなかつたのに例の海坊主の一件から、すつかり根性が入れ替つて仕舞ひました淡路屋四郎兵衛が手玉に取つて世間は新吉が大抵居ないのを幸に四郎兵衛を引入れては巫山戯散らして居る、勿論こういふ事は隱しても知れ易いもので、近所の内儀さん連が感づいて噂を立てます甲『まア、お前さん、あれを知つてかい乙『お百さんの事だらう、知らなくてさ、相手は金満家の、淡路屋の旦那だから、隨分お百さんが甘つ垂れて居る奴さ、過日も旦那に甘ッ垂れて鳥渡買つたお小遣が世話、本妓にお馴れ小娘の癖に腕が凄いぢやないか！』女房連は羨ましがつて居る。

京城デトラヤの虎饅頭名物ハ　電話龍山七五番

上品なお辨當　◎プラタスパン　明治町　木村屋

時計ハ村木　京城

御料理　すき焼　平壌肉　開始　旭町一ノ七一　まさま　電本三九一

各種日用雑貨・京染御紋服御誂へはみのやへ

英國（エール・クイン）毛糸一手販賣　セーウル毛糸店　京城明治町一丁目　電本二七九・振替京城二三七三

寫眞は本町二丁目ワタナベへ　電話本局二九二

特許　富永式ストーブ

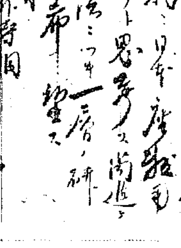

（海軍燃料廠平壤鑛業部長海軍機關少將）

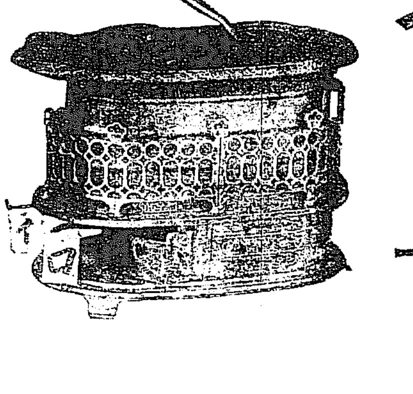

五大特長

一、燃料ノ一大節約冬期中煉炭一噸乃至一噸半
二、絶對ニ灰塵飛散ノ患ナシ
三、一般炊事ニ利用シテ尤モ輕便ナリ
四、毫モ火災ノ虞ナシイクラ焚テモ煙筒灼熱セズ
五、煙筒掃除ヲ繰返スノ要渺ク瓦斯放出セズ

十指を屈するも尚足らざる類似品の續出は反面此暖爐の卓越を證明す

富永式特許暖爐組合

事務所　京城長谷川町五八　朝鮮商工株式會社出張所　電話本局二二二・一六九番

發賣所　京城本町二丁目　青々園茶舗　電話本局（一一一番）

工場　京城府山岡崎町　富永式暖爐製作工場　電話龍山（八一五番）

全鮮特約販賣店

鎮南浦	朝鮮商工株式會社
同	朝鮮商工會社支店
新義州	關田時計店
兼二浦	堺屋商店
仁川	渡邊五郎商店
同	中野松商店
大田	美濃商次郎商店
大邱	松前商店
同	古賀繁雄商店
群山	尾崎商店
同	馬場清商店
元山	宍戸商店
咸興	丸二商會
京城	樋口金物店
同	佐野彦藏商店
同	近藤安吉商店
同	青々園茶舗

世界の紡績 三階段に分る (下)

世界の紡績の健康診斷をやつて見ると先づ一番よいのはアメリカの南部紡績とドイツの紡績と日本の紡績である。イギリスの紡績は何所へやら、既に老境に入り、往年の元氣は何所へやら、色々若返り法を講じて居るが果して効を奏するかどうか大に疑問視されて居る。アメリカの北部紡績はイギリス程に弱つては居らぬが南部諸州に勃興して來た紡績の如く業績がよくない。新進氣鋭であるべきインドの紡績は救濟を求めて已まない。支那紡績は未だ揺籃時代を脱しない。今最近發表の萬國紡績聯合會の統計に就て右各國の形勢を見ると次の如くである。

▲棉花消費高（單位千俵）

	一九二五年八月—二六年七月	一九二六年八月—二七年一月	一九二六年二月—七月
アメリカ	[illegible]	[illegible]	[illegible]
イギリス	[illegible]	[illegible]	[illegible]
日本	[illegible]	[illegible]	[illegible]
インド	[illegible]	[illegible]	[illegible]
支那	[illegible]	[illegible]	[illegible]
ドイツ	[illegible]	[illegible]	[illegible]
世界合計	[illegible]	[illegible]	[illegible]

◇

然し棉花の消費高だけでは未だ充分紡績業の健康狀態は判らない今一つ紡績錘數を見る必要がある萬國紡績聯合會發表の本年一月末現在の各國紡績錘數は左の通りである。

▲世界紡績錘數（單位千錘）

	一九二七年一月末	一九二六年七月末
イギリス	[illegible]	[illegible]
アメリカ	[illegible]	[illegible]
ドイツ	[illegible]	[illegible]
インド	[illegible]	[illegible]
日本	[illegible]	[illegible]
支那	[illegible]	[illegible]
世界合計	[illegible]	[illegible]

この紡績錘數と棉花消費高を突合せて見るとその國の紡績の健康狀態が略ぼ判ると同時に、其所に種々の問題を暗示する、その内には番手の問題がある、採業時間の問題もある、延いては經營方針の優劣、職工の能率等の問題までを暗示する。單に常識だけで考へれば紡績錘數が多ければ消費さるゝ棉花も多い筈である。成る程ランカシャの如きは優秀なるミュール紡錘が全錘數の七割以上を占め、細糸を主としてゐる所では太糸紡績程多量の棉はいるまい。又日本のやうに太番、中番の糸を主として作り、且つ晝夜二交代で操業してゐる國の消費高が多いのは當然である。然し大體に於て錘數と原棉消費とは比例すべきである。比例を失する時、其所には何等かの不健全な點がひそむのに違ひない。即ち餘りに高級な細糸に偏し過ぎてゐるか、操短をやつてゐるか、將又經營の方針が誤つてゐるか、何かの病源があるのである。世界錘數の三分の一を擁しながら世界消費高の十分の一しか棉を消化し得ないランカシャの如きはこの病氣を幾つか兼ね具へて居るらしい（終）

年末資金決濟如何
財界依然不況米價安商品界沈衰 地方購買力の減退等弱材料多し

今年も餘す所僅に四十餘日になつたが年末金融の狀況如何を豫想するに、今年は財界晦渺の特殊事情があり、殊に朝鮮の主要産物たる米の價格が非常に安いのと出廻りが遅れたのと兩方で人氣において既に警戒を許されぬ、内地の金融界は今春の財界動揺の餘波が未だに除れぬのみならず、朝鮮の財界は今なほ一大震動として殘されてゐるので年末金融は頗る閑散さきれてゐるやうだが金融朝鮮は勤搖の影響も聊合に輕微であり數年來の不況で一般に緊縮方針の下に立つた商業に警戒して來た傾きで、米安とはいひながら棉も高く農家の懷合は豫想に潤澤だから内地程の懸念はなく、斯合に金融狀態に推移し、年末金融が甚だしく逼迫するやうなことはまづあるまいと思はれる、しかし昨今銀行における資金需要の不振、商工業の狀況や棉作の收入増加等は財界不況による地方の購買力の減退と米價安による人氣の悪化から推して本年末の決濟資金は幾分逼迫に免れぬものと觀測されてゐる

更に別な觀方

年末の豫想は昨今の狀況から見ても波瀾に一般財界の大勢を示し、資金は取つて唯一の强材料として期待されてゐた金融業が幾分實現の可能性がないので、閑散に對する人氣が益々惡化したに伴ひ、融資が多いといふ觀測が有力である。

日米為替相場が最近著しく軟調を辿り十六日は正金建値は遂に四十五ドル八分五と前日より一氣に二ポイント方引下げた。その主因は一、輸出生糸の價格が著しく低位にあること
一、棉花の輸入増加して來たこと
一、在外公債利拂ひが嵩んで來たこと
一、我國の通貨が膨脹の趨勢を示して來たこと
一、銀塊騰貴して來た反映であること
等の諸事情に基くもので一面には外銀の思惑もまた有力な原因である、しかして出超期が前年に比較して大減退を示して來たなど今後更らに軟勢を辿るものと觀測されて來た

困難か と觀測さる
限、税引下

鮮銀では過般の貸付利下げ後限外發行税現行六分はコール安の今日やゝ高率に失するを以て幾分の利下げ方を申請する處あり、總督府は財務局は右に關し意見を具し大藏省に廻附したが、限外發行は無論隨時的なもので之れがため鮮銀行は利益を受くることが出來ぬ、さりとて率を据かざる程度において税率を課するものであつて、そのしろは大藏省の限外發行利率に據つてあつてもこれより低率にあつて、限外のもの手數料を加へたものと貸付利率とほゞ同率なる程度のものでなければならぬので目下鮮銀にあつては目下日歩一錢五厘、年利五分四厘八毛にして限外發行税は五分であり銀行の利益は發行手數料その他を除いて四厘八毛である。然るに

京城勞銀保合

鮮銀調査十月中の京城勞銀を明治四十三年七月の賃銀を百として算出すれば二二四、九九と前月に比し若干高く、前年同月に比し五、一の騰貴を示したが内鮮人間別主なる勞銀左の通り（單位錢）

職業	内地人	朝鮮人
大工	三、七〇	二、二〇
木挽	三、五〇	二、六〇
左官	四、二〇	二、五〇

節約購買力減退 財界不況愈よ深刻
銀行貸出から見た經濟界の反面

京城商業會議所調査、京城組合銀行十月末商品擔保貸出は左の如し（單位千圓）

	鮮商品	移入品
現物	[illegible]	[illegible]
證券	[illegible]	[illegible]
計	[illegible]	[illegible]

即ち前年同期に比して現物は十一萬四千餘圓、證券に於て五十四萬九千餘圓と何れも減少し前月末に比し僅かに現物に於て二萬九千餘圓の増を見たるが證券貸出は却て五萬五千餘圓の減少を示した殊に鮮商品と移入品に就いて前月末と比較すれば其の増減は左の如くである（單位圓△は減）

	鮮商品	移入品
現物	[illegible]	△ [illegible]
證券	△ [illegible]	△ [illegible]

即ち滿安米安に因る地方購買力の激減及財界不況に基く一般的の消費節約で十月に入れば例年前月より増加するのが當然であるにも拘らず、商人の買手控へで、鮮移入品は現物證券共減少し、鮮商品、證券貸出も減少しており財界の不況いよ〳〵深刻を裏書するものである

如何して爲替安か
▽…その原因

十六日鮮銀鮮外爲替は對英電信賣一シリング十ペンス十六分の七對米同四十五ドル十六分九と前日にくらべて何れも各半ポイント方低落し、上海向けも七十一テル丁度と八分の三方低落を見るに至つた、その低落傾向は止まず甚だしく不安を示してゐる鮮外爲替が低落のたうたうと急激な落潮を來した原因については鮮外貿易の出超激減、綿花の輸入期で非の手當て、上海市場における銀塊高の影響、内地の通貨膨脹、國際政情不安等が包含されてゐるのも一因であるが一層根本的にはかつ政府は國際貸借の悪化あるのとかつて不堪外爲替に對する人氣を張らず放任政策であるばかりでなく、

銀塊高の原因

銀塊は昨今に至り騰勢に轉じ十六日は二十六ペンス十六分の十一と二十七ペンス臺に擡頭せんとして來たこれが主因は
一、支那印度の銀貨國の農産物が豊作で銀塊の需要旺盛となつて來たこと
一、安値に驚いて生産額が減退したこと
一、印度の幣制改革から銀塊買思惑が行はれた反動
などから來たもので銀塊高は直ちにわが國綿布の支那印度方面に於ける需要と購買力増進となる譯である

閑散な冬物資金
寒さが遲い

今年の冬物仕入れ資金は非常に遲れてをりしかも需要も例年より不振を免れない、今年は財界不況の度が一層深刻なのと、昨今の米價安の影響で一般に多物の需要を手控へる傾向がある所へ、今年は近海漁業に見る暖氣で冬の用意は一層遲れて來た、從つて資金の需要が頗る不振である。目下の時候は暖冬は勿論、木炭等の需要は勿論、すでに冬季にいつたのだから例年なら石炭、木炭等の需要も相當多いはずだが今年は今の所更に振はず

正金建値引下
對米二ポイント

【東京電報】正金銀行にては十六日朝對米二ポイント對英一ポイントを夫れ〴〵引下げ左の如く建値を改めた
對米電信賣四十五弗八分の五
對英電信賣一志十片一分の一

資金の要需閑散
殖銀は資金運用難
二千餘萬圓の資金死藏さる

殖產銀行では今年の米價が非常に惡い作なので出廻り増加につれ資金の需要も旺盛であらうと、金利安に備へて居たのに反し資金の需要が一層閑散で米の出廻りが例年より約三週間も遅れた、從つて米穀資金の需要がさつぱり振はないばかりでなく、その他の融資金も昨來不況に米價安による地方における購買力の減退等の影響で需要が極めて少いので二千萬圓の手もと遊資金を擁し資金運用難に陷つてゐる狀態である

怪俄の功名

十六日京城地方法院に左の通り控訴し前略、今回京城商業會議所評議員に立候補したに付ては選擧委員を左記の通り相定候間不取敢御通知申上候 敬具
▲診課長肥塚正太 ▲參謀戸島祐次郎、平井九一郎、林管吉、本吉清一、棟木茂五郎
▲京城菓子株式會社の優勝せる城い編輯同人、一時誰が出るのかさっぱり判らんと首をひねる ▲と諸君は興もあてになってゐる。京城菓子株式會社が出るのである。藤田市さんはその代表だ……。▲選人諸も出かないで便箋を使った所が餘り念入り過ぎてらあ……。

水產（第二日）

十五日開會を明けた朝鮮水產聯合會第一日は協議會及び水產聯合會は十六日委員會を開いて決する事になり、役員改選は佃直太會長が辭任を下せて全部重任となつた。しかして十六日（第二日）も引續き協議會を開催した、朝鮮の經濟は前回の總會において建議の通り合同問題は去る十月十八日協議會において決議されたが目下京城で十二月再度の會合が調停を求めてゐる際中で合同の見込が立て新に十二月頃更に各道漁業の代表者の會合することになり水産會合ではこれを援護することになつた

不渡半月報

十一月一日より十五日に至る半月不渡は五十三枚八千八百一圓四十七錢にして前月同期中に比し枚數九枚、金額一千八百九十六圓六十四錢増を示した

商況

大阪市中外棉唱（前日比較）

ストリクト	十二月	六〇	五高
ミドリング	月限	六〇	五高
ブローチ	同	四二	五高
ベンゴール	同	四〇	五高

外棉

米棉は四十點の騰貴、エヂプト棉も京棉市況は天候不良と現物安中現物は小口買開拓で良好、市場依然鈍狀相場小甘し

綿布鈍狀

米棉五十錢高材料に三品は二圓方高騰し爲替安の好感に先行き人氣一段と良好市況鈍狀、小口買開拓小甘し買進みの模樣である。

砂糖保合

砂糖は最近外糖の小戻りに市相場も多少引締り丁印二十三圓六十錢 S 二十圓六十錢と保合の態である
▲京城聯合會 ▲人參一二六 ▲細目二三 ▲一三八 ▲乘鉸 ▲一二〇四 ▲一六五 ▲花留 ▲一二八 ▲乘大一一三 ▲扇面二三五

漬物樽強調

昨今漬物時に漬物用の樽の需要は非常によく、その相場は一圓二十錢處より二圓臺を唱へ稍強調である

上頭緩らす

▲鑑上頭は本間一個九十錢前一圓八十錢と相場は不變であるが賣行は時期相應にあり目先は保合みである

乾電池軟弱

ラヂオ用乾電池は内地では餘り變化はないが昨今競爭を初め朝日乾電池は三圓五十錢處に値下げを斷行しボルトは三圓處に値下げを斷行し頗る軟勢である。

鮮銀現況（單位千圓）（十五日）比前日増減

發行高	[illegible]	[illegible]
正貨準備	[illegible]	[illegible]
保證準備	[illegible]	[illegible]

日銀現況（單位千圓）（十五日）

發行高	[illegible]	[illegible]
正貨準備	[illegible]	[illegible]
發行餘力	[illegible]	[illegible]
貸出高	[illegible]	[illegible]

東京コール（十六日）
無條件 八厘 一錢一厘
翌日拂 八厘 一錢一厘
月越 八厘 一錢四厘

對外爲替（鮮銀建値）（十六日）
一志十片十六分七
四十五弗十六分九
七十一兩丁度

海外經濟電報

倫敦銀塊	二十六片一六分一一
紐育銀塊	五十七仙四分三
英米爲替	四弗八七仙十六分七
日米爲替	四十五弗八分五
米棉	十九仙 [illegible]
印棉	四五弗八分 [illegible]
スチール株	一四三弗四分一
アナコンダ株	四八弗八分七

取引停止

ライス商會支店主人河合茂▲本町三ノ三サン島秀吉▲本町三ノ三

株式

保合 阪地も不氣乘

前場 昨十五日後場落潮模樣となつた勢は一般に見送り先へ入つた、今朝は阪地の不氣乘りを觀て當所も一般に見送り氣乘り不足で市況は保合の薄商から成力を缺いてゐた
最終値比較 大新四十錢安 ▲東新四十錢高 ▲新四十錢安 ▲鐘新二十安

氣鈍し

後場 前場保合の機先、後場は益々氣鈍く相場も依然焦げ付き氣味であつたが、只東新の商ひは多少活氣をおびてゐた
最終値比較 大新二十錢高 ▲東新六十錢安 ▲鐘新十錢安

利喰投共少し

長い保合相場から久しぶりに東の如き一頃に三圓以上の動きを見せたので、此邊買方の強氣筋が當然投げて來るのに對し賣方も利喰を急いで結局玉整理を促進するであらうと期待されたが、市價は利喰投共案外少い、今朝も利喰は引續き現はれ、これがため相場も下げ相を示したのであるが、一方投物も市川の鐘新賣外二三の小口に過ぎなかつた、併しこれも賣方が安値買つてゐるため利喰する程度に至つてゐないのに對し

つよきよわき

株式 一部に鑑みけさは新田の東新買や市川の鐘新賣が目立ち申し候、さりながら何れを見ても山家筋ちゃ、二十三十の端は火を點ける一向氣えず候
△然し、それにも増して不可解なるは阪地の形勢にこれあり、これでは當所に味なきも當然かと拜察致し居り候
△然し又、意氣地なしといへばこの嫌ひもその讓にもれず、遠らちもならずフラ〳〵の及び腰でも立合とは見る目も氣の毒の事に、今日この頃は切ひりつかと見せて隙すかし逃げると偖つて撰手に

當日取引出來

今朝、久しぶりに當日取引として短期朝紡の取引を見たが、更に松山のバイカイで値をつけた

	圓	出來高
京取	一七、八〇	一〇〇枚
京銀	四、六、二〇	一五〇
東新	六、五〇	一一〇
鮮銀新	六、二〇	一〇〇

現物も出來 預金より有利

會社債類が金融界の情勢を反映するのに對し、最近株式は比較的その恩惠に俗してゐないことがため株界中個合に高値を保持するものも出來、現物中には銀行預金よりも遙に有利のものが少くないので、昨今一部地方官吏、銀行方面からの物色的買物がポツ〳〵乍ら注がれてゐる、今朝も比傾向を反映せるや當日取引が出來たが、更に場外取引としても左の如き現物商内があつた

	圓	枚數
鮮鐵三新	一〇、四五	二〇〇
商銀	一〇、六〇	三〇〇
商銀三新	一〇、五〇	一〇〇
朝紡	一一、〇〇	一四〇

朝紡挑込濟み 久しぶりの商ひ

最近設備の増設と共に業績も一時の悲況に比し見直して來たので、總ゆる點の手だれた所は一これなきまでに朝紡は廣く場中の買物に卸り賣と相成り居り候

期米 秋の空と何し男の心持から浮かぬやうなものに、ホンに難みにならぬもの
△前場までは實に申分のない天候も今朝はカラリと變つて嗚呼入りの雨の降る
△これでは秋の大和の好天作も前場の期米は朝倒前に朝崩出來ると先覺してゐた連中に手應を生じ、いはゆる一閃時が狙ふと云ふ噂に接するといふ事に

手口と出來高

相場落附と共に商ひも昨十五日後場のやうな盛況は見ず後場五百十四枚の出來高に激減し、今朝は大新四百枚、東新三百七十枚、鐘新二百枚の朝紡十枚合計九百八十枚であつた。主なる手口左の如し
大新 賣方大新一七〇松山一〇〇 ▲買方大新一二〇田中一〇〇新田六〇 ▲買方松山六〇
東新 賣方新田一六〇松山一〇〇 ▲買方白井一〇〇正時九〇新田八〇
鐘新 賣方市川一八〇 ▲買方白井一〇〇市川八〇
朝紡 賣方松山一〇 ▲買方松方一〇

期十枚のバイカイが松山の手で行はれた、勿論これは各筋の賣物を含んでゐたが、今朝久しぶりで短日取引が出來るに至つたことを物語つてゐるのであるが、朝紡株は今朝から挑込濟となつた五圓拂込の五十圓株となつた

阪地下げ贊成 崩縮少原因

昨今阪地安に比し當所が下落の度を少くし、一時六圓以上に擴大した阪地との新差を五圓四十錢の程度に縮め、尚縮少せんとする傾向あるのは、それだけ當米に下げ商地ないまでも、自然相場のやうに現れてゐることゝなつて、内地では昨日その勢が大の相場を示してゐたのであるが、最初は昨今の入荷に比し利鞘が大きいので、當分は賣米を蔑ろいで保管な取引に出ようとする傾きがあるので、此所からも復活する事は至難らしいとも說かれた

信託業一般 朝鮮信託株式會社
仁川本町 電話一三二番

期米

不勢 地合面白からず

前場 昨後場阪地の手堅いのに今朝は今一段の高を氣構へたが、米は時節柄買物少しと見えて、配ボケの廿九圓四十九錢と七錢を入れ、當所も廿四圓十八錢とまで後方不勢に寄付いた、而して九大、丸々の賣りに十四錢と押したが、阪地が小戻したので、前場は廿錢と小戻したが、阪地が阿面白からず商談不氣に焦付き、相場地合面白からぬため、小口筋の賣物を呼び、〇六錢と更に不勢を告げて前場を止めた

伸惱

後場 前場不勢の機先、後場は先限廿四圓〇九錢と寄付き、五常十二錢と跳ね返しアト伸惱み風情であつた

目先小拘主義 が安全らしい

再三行來の形勢では當中の米穀の目先判斷相場動搖して先物の買崩には氣配が見えてゐるが、買方としては三十五店に達し、また小口筋の商が入氣見込となる筋も少く、やゝ方向は不勢を見て先が逸まぬ事を發ふなど、なほ自然纏が直して行くがよからう

今後の財界次第 眞の復活困難

第二回豫想で内鮮米の收穫も豊作見當が付き又殘存米の鑑表で明かな目的關係も略知る事を得、これの過多くの疑惑下に推移して來た米界の問題も顯く漸次解決を遂げた以上、今後は米其物の實體を中心とし、財界を背景とする實質本位の相場に移るべきである、又米其物の實態から見ても今後二ケ月は米出時代で買方は警戒を要し、相場は若干需要米と見られてゐるが、内地其他米の手當となる米の出廻は財界不況にて貨米は延びるとなして

株式 古川陸治商店 賣買 京取市場仲買人 京城黄金町二 電本一三〇一 一五〇五

正米

底堅い 手持筋賣控

京城 相場の安値に動いて手持筋は賣控へ、前月に比し十錢高の底堅い成行きであつた、而して丸キ、京城四等四十五錢、四等白米廿四圓五十錢、一等白米十三圓十錢一等白長白米二十四圓七錢等の値を現はした

仁川 丸キ内地三等廿五圓廿錢、九二四等廿四圓四十錢、丸イ四等廿二圓五十錢、龜印石拔三等廿一圓六十錢、一等白米廿六圓五十錢、京畿糯米十二圓、大豆長湍十四錢八厘、天安鳥致院平澤十三圓六十錢、水原十三圓五十錢、海州十三圓、黄州十三圓三十錢なるが、正米は阪地手當の買付けで底堅き商狀である

京城穀物組合建値

外米 新物ミートン二九〇 ▲京長米二三一〇 ▲粟賣關一〇〇 ▲〇〇 ▲北青一〇〇 ▲四平街一一〇 ▲〇〇 ▲小豆一一〇、七〇 ▲北滿物一二〇、七〇 ▲滿洲物一四、五 ▲北滿物一二〇 ▲八〇 ▲綠豆（湖南物一八〇）▲花子一四〇 ▲胡麻（滿洲物一一〇）▲燕麥一一〇 ▲小麥

仁川穀物出入（十六日）

穀	着（俵）	五、七六〇
同	移（俵）	九、七八〇
玄米	着（石）	二、九三〇
白米	移（石）	七〇〇
大豆	移（石）	一、二〇〇
粟	着（石）	九、三〇〇

深川在米高

十六日現在深川の在米高は十五萬一千九百九十六俵と前日の在米高に比較して一萬一千八百九俵の激増である

府中米小賣値

丸キ新米	二四圓五〇
京畿（丸キ）	一九圓〇〇
一等白米 仁川	二六圓五〇

開業廣告

謹啓秋冷の候益々御清榮の段奉賀上候今般當市場有力者の御援助により來る十六日新甫の發會をトし㊉商店名義の下に延米委託賣買公債株式現物賣買を繼續致す事に相成候就ては私共兩人誠意迅速を旨とし各位の御意志に副ふべく勤勉仕候間多少に不拘御用命被下度伏て力可仕候間多少に不拘御用命被下度伏て奉懇願候 敬具

群山本町 ㊉商店 井口健一郎 神田基治

謹啓晩秋の砌各位益々御繁昌の段奉大賀候今般弊店延部右兩氏に多年の交際上立候さ致せ候右井口神田兩名により獨立營業致す事に相成候に付き多年の交際上信用するに足る者と愚考致居候間何卒御利用の程御願申上候

群山本町 花岡鶴松

謹白豊穣の秋各位益々御隆盛の段奉賀候今般㊉商店開業の儀に就ては我等皆々賛同致し後援に就き何卒御引立の程御願申上候各位の御愛顧によりまざる次第に御座候間該店御引立の程御願申上候

長田磯次 井上松之助 中谷新吉 田中龜次郎

石拔

二重風力利用 二段石拔
草刈式 二年型 石拔唐箕
カタログ 成績表進呈
仁川府仲町 草刈農具製作所

入院隨意 中島病院 内科 小兒科 院主 中島貞信 京城府明治町一丁目（本町郵便局横より入） 電話本三七八番

鞄は高木 皮より強い專賣柳織鞄 鞄と文化夜具入
京城本町一丁目六十番地 高木鞄店 電話本二三四五番

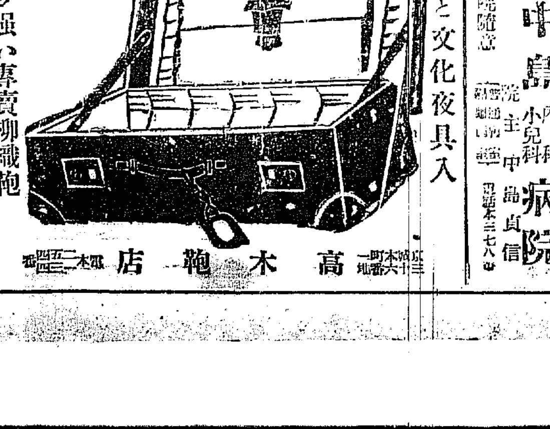

創立明治參拾貳年 倉庫業兼營
京城府南大門通貳丁目百拾壹番地 株式會社 朝鮮商業銀行
頭取 趙鎭泰 副頭取 和田一郎
支店 出張所 京城鍾路、同南大門、同東大門、同水標町、同本町、二丁目 開城、仁川、平壤、同大同門、沙里院、利川、海州、群山、元山、鎭南浦、新義州、全州、大邱、釜山

京城日報

發行所 京城府太平通一丁目 合資會社 京城日報社

主幹 飯河道雄先生（前北京馬冠標先生監修）内容見本贈呈

支那語速成講座

會員募集

五號出づ

（講座科目）
▲官話 ▲會話 ▲文法 ▲常用語 ▲時文 ▲家庭會話 ▲交際會話
▲商業會話 ▲日支會話 ▲初等日本語 ▲時文入門 ▲民國文選 ▲民國尺牘

初號二號再版出來
毎月一回十日發行

申込及配本所
東方文化會
大阪屋號書店

愛國生命

クボタ

石油發動機

農林省比較審査 最高第一位

燃料の一番少ない 馬力の一番強大な

●愈々收穫の秋
●籾摺に精米に
●其他あらゆる作業の原動機に
是非本機の御使用を御奨め致します

（名合社）忽那商店
釜山本店
京城支店
大邱支店
群山出張所
平壌出張所

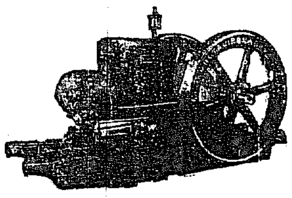

東亞牧場
全乳

各種天幕 雨覆日除
テント
旭テント商行

ハクツル 白鶴

金線商標

「白鶴通信」（拾壹月）

壹斗、五升 白壺詰（什貳用）の事

樽詰でも、壜詰でも、永く貯藏すると色が付いたり、壜の香氣が酒に移るのでありますそれは紫光線の關係と其容器の如何によるので、實際の灘の生一本の味を求めんとするならば、弊社の創案による此白壺詰清酒でなくては容易に得られないものと信ずるのであります。清酒の優劣を語らんには先づ本品を購求して後にせられん事を謹告致します

嘉納合名會社 釀

名刺

開業九周年 半額提供

加藤商店印刷部

クスリハヤマギシ

山岸天佑堂

甘言に迷ふ勿れ

精撰界の權威

全鮮精米所好評嘖々タリ

此良機ニ此光榮アリ

陸海軍御用達

㊂ 滿留産商會

釜山府大倉町二丁目
撰穀機會社出張所

滿留産商會京城出張所

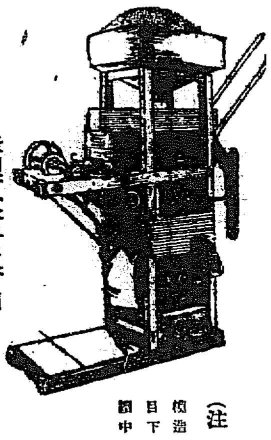

株式會社 朝鮮殖産銀行

資本金參千萬圓

頭取 有賀光豊

支店及派出所

咸北種苗組合

テウセン カラマツ

商業登記公告

利川出張所

法人登記公告

商業登記公告

平壌地方法院

法人登記公告

群山支廳

議政府出張所

商業登記公告

全州地方法院

一九二八年式

新ビウイク號

Buick

百〇一點の機構的改良を加へたるゼネラル・モータースの天才的新傑作は是れ！

新しき外觀
新しき壯麗
新しき輕快味
新しき色彩美
新しき速力
新しき始動
新しき力

ビウイク特有の伸縮自在なるスプリングに加ふるに、デルコ・ラヴジヨイ式水壓緩衝器を以てしたるため、さなきだに良好なる乗心地は益々良好となれり。

各モデルは目下陳列中、何卒實物を御覽になり、御試乘になり、而して完域に達したる新ビウイク號の至上價値を御認め下さい。

スタンダード幌型 定價金四千九百圓（大阪渡）
スタンダード・セダン型 定價金五千五百圓（大阪渡）
マスター幌型 定價金六千七百五拾圓（大阪渡）
マスター・セダン型 定價金八千四百圓（大阪渡）

日本ゼネラル・モータース株式會社
ビウイク、オールヅモビル及ゼネラル・モータース・トラック
（朝鮮一手販賣店）京城自動車商會
京城府長谷川町四三

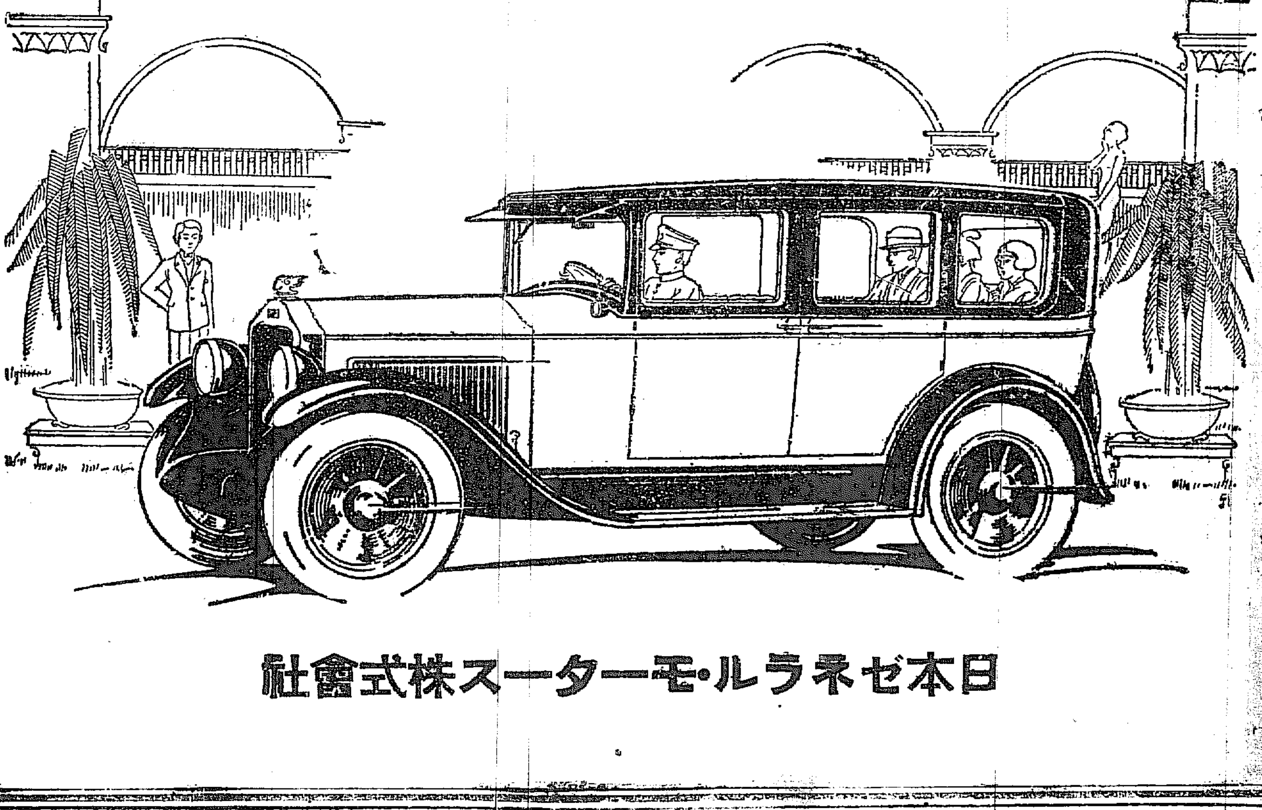

日本ゼネラル・モータース株式會社

御一年祭を控ふる 多摩御陵の工程
欅並木に武藏野を偲ばす 來月廿日迄に完成

【東京電報】大正天皇御一年祭を迎つて多摩山陵には今多數の人夫が完成を急いでゐる御陵前上部の宮所の上の富士砂は完成し目下表面にさゝれ石を敷べ終つたところである正門から御陵までの參道は不便を避けて左側山寄りにしつらへられ左右の山へかけて一帶に松、杉、檜等の植樹も初められた、かくて一切の工事は十二月二十日までに完了し、御一年祭に間に合ふ豫定であるが一方東京府の參道も御陵入口の兩側に武藏野を表す欅並木が植られてゐる。

青木子辭任で 研究會再び紛糾
幹部派は頻りに 渡邊氏を攻擊す

【東京電報】研究會內紛の中心點である常務の改選はいよ〳〵十六日牧野、松平兩常務委員が辭任せられたいとの形式によつて委任せられ兩常務委員がこれを推薦するといふ段取りとなつたが突如として問題の焦點たりし青木信光子が突如辭意を表し辭退する旨牧野常務委員まで申出であつたので問題は再燃し前田派、水野派、青木派のいはゆる從來の幹部派側の憤慨するところとなり、渡邊子は身常務委員であり研究會從來の傳統的精神によつて會內の平和を保つべき地位にあるに拘らず幹部攻擊の首謀者となり遂に三十年來の會の功勞者たる青木子を窮るのやむなきに至らしめしが如きは斷じて許すべからざるものであつて事こゝに至つた以上渡邊子もまた自決すべきであるとの強硬意見出でたので午後五時半常務委員會を開き、牧野、松平兩子はこの點につき協議するところあつたが松平子の意向としては今回の青木子辭退は全く自發的に出づるものであるから同子の辭任を認むべしと主張したるに對し牧野子は會內の平和の爲に派に對する態度もまた相當に強硬

李王殿下 ア大佐と御會見遊さる

【オスロー十五日發】李王同妃兩殿下は北極飛行の勇士アムンゼン大佐と御會見になり北極探險談を御聽取になつた

人口食糧問題調査會

【東京電報】人口食糧問題調査會は十六日午後二時から首相官邸に[illegible]より考慮を要すると十六日中には意見一致するに至らず十七日再び對策を講ずることゝなつた

食糧特別委員會を開催高橋委員長より產業局長より糧食に於ける各種の狀況及び佐藤北海道技師より北海道の畜產の狀況石塚農林技師より我國におけるバタの生產狀況について說明を聽取し次回を廿五日開會することゝし五時散會

重砲隊のため 東軍壓迫さる
晩秋の濃尾原野に 展開される大演習

【名古屋電報】中仙道方面の東軍西師團は主力は昨夜多治見町方面にて西軍の一部隊を擊破し漸次西軍の退路を絕たんとする恐れありしが長久手方面一帶に展開し東西兩軍は猛烈な攻擊を開始した時に午前八時兩軍は三時間余交戰を續けた結果東軍は敵の重砲隊に壓せられ瀨戶町方面まで壓せられたが午前十一時休戰となつたこの間西軍航空隊は同方面の空中偵察をなすべく早朝より全機出動して豐橋に根據を有する優勢な東軍飛行隊の活動を阻止した

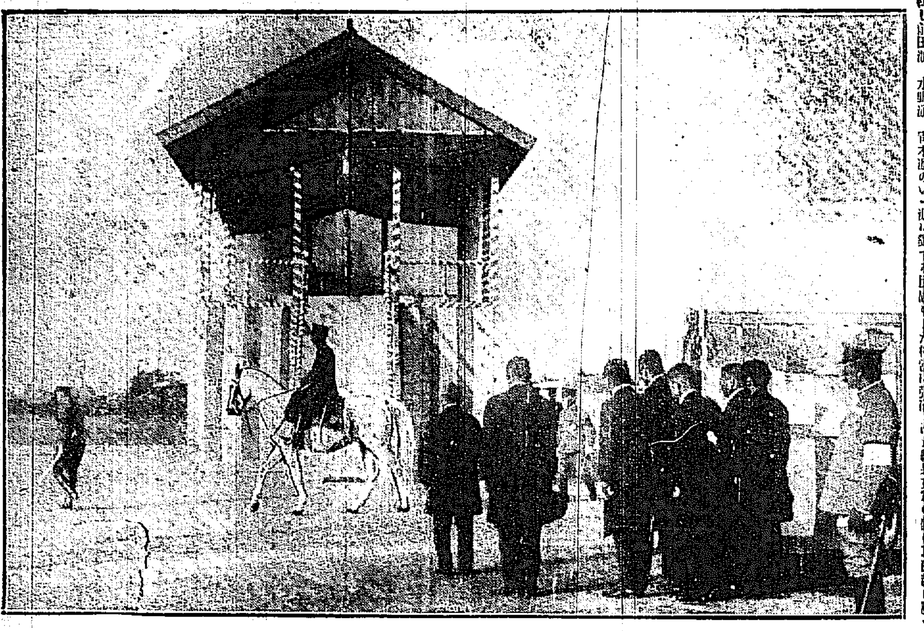

青年團鄕軍團御親閱　名古屋練兵場にて

對支債權の 對策協議

【東京電報】大藏省は十六日午後三時藏相官邸に省議を開き三土藏相、黑田次官、富田、金子兩局長[illegible]支那事務當局等出席一、漢冶萍保證公司二、ユウハン公司三、江西南(ジン)鐵路に對する我政府の(イ)契約履行擔保の件(ロ)各債權擔保の件について富田理財局長より現狀を報告したる後協議をなすところあつたが結論をうるに至らず近く關係者たる外務省の二省と聯合協議會を開き對策を講ずることゝなつたが支那の現狀は南方は全く北京政府の權力外にあるので大藏省としては直接南方政府又は武漢政府に交涉し何分の解決をうる樣外務省に要請することゝなつた

新會社創立は 十二月中旬
元賣側の回答を待ち 當局が進捗を促す

全鮮タバコ元賣捌業者合同問題は關係者の入となれる松井平壤府尹が入城し各方面を歷訪の結果、今後は同會社事務に就任せずとの決意をしたので、專賣局においては事務上問題は當分留保して會社設立の進捗をはかる事となり、これを元賣捌總代に指示して來る十二月中旬において合同新會社を創立せしむる腹であるすでに元賣捌總代も十三日來協議をなし局長に回答すべき點も決定してゐるので、專賣局はこの回答を得たる後、創立進捗を促す事になる模樣である、これについて水口局長は『會社設立は依然として當局が斡旋してゐるものであつて、年末となると種々支障もあるので、十二月中旬までには新會社の創立を運ばせるつもりである』と語つてゐるほどであり新會社の開業期は豫定より遲れるが十二月十五日頃と觀測されてゐる

關市長再選

【大阪電報】大阪市の後任市長は十六日の市會において大多數を以て現市長關一氏再選された

確定案を提げ 米國公使歸任
途次田中外相を訪問して 意見の交換をやる

【東京電報】歸米中の駐支米國公使マクマレー氏は本國政府と對支懸案に關する確定案を協議し歸任の途につき二十八日橫濱に着することゝなつてゐる即ち同公使は入港即日上京外務省に田中總理外相を訪問し支那の不當課稅問題に關し意見の交換をなすはずである、然して多年の懸案となつてゐる無條約國民の治外法權撤廢問題についてはさきに松平大使より米國政府に提示した日本の解決案に關する米國政府の意向も聯關することゝなつてゐるから公使歸任後は北京において芳澤公使との間に同問題に關する正式交涉も開始されるであらう

元賣捌人の 總代會
きのふも引續き

十六日來開催中の全鮮元賣捌人總代會は十六日午後三時から京城ホテル上に續行した、當日の人松井平壤府尹は同會に出席し私を事務に推薦された厚意は謝するが事務に至り、一身上の問題にて事業の支障を來たすのをおそれるから、私の一身上の問題は切り離して賣元捌人諸君の盛な發展を遂行されたしと述べ、なほ總督府を訪ねたが、同氏の推測のゆきがかりで辭任せんとせることは遺憾だとて、今後も當局として元賣捌人總代の事務にあたる意向を[illegible]した、同總代會は松井府尹の辭去後、同會の協議に上る各種の問題に就て議題となり、なほ決定にふけり深更におよんだが、この協議の內容は十八日午前十時水口專賣局長に通じて局長より指揮に關する再考を促されたる事となつた

疑惑は氷解した
松井府尹談

總代會中の松井平壤府尹は十六日總督府と專賣局を訪問し前後一時間に亙つて懇談し午後一時辭去したが同氏は會談の內容について語る

自分の一身上の問題にて世上種々なる噂が流布されてゐる際であるから先に生田內務局長に會見し一應の釋明をなし自分の疑惑は氷解したが、其ついでに水口專賣局長にも一應の御挨拶をしたまでである、局長とは自分が事務に交涉されるに至つた事柄を話をなし、局長よりも種々懇談があつたのである、何にしても自分が問題を惹起したものであつて自分の問題は專賣業に關する國策遂行の支障となる事は恐れるので、この點は本日元賣捌人總代によく話すつもりである、新會社が出來た場合に、自分が事務として入社するか、せめて名と言ふ事は、押詰めて言へば入社はすこしも不合理な點はないが、兎も角、問題に直面した自分が入社する事は世間には面白くない感動を與へる事となるので、この運動を與へる事はつゝしまねばならぬので今後は同會社には絕對に入社せぬ事としたい、騷擾用もあるので十七日滯在の上歸壤するつもりである

加盟承認
京城ロータリー俱樂部 米國本部から

京城ロータリー俱樂部は去る九月創設以來每週水曜日を定例日として銀行集會所にて午餐會を催しつゝあるが、今回十日付を以て米國シカゴ國際ロータリー本部より二千七百三の番號を以て加盟承認を會長有賀光豐氏に打電して來たと

仁商交通部會

仁商交通部會は十六日午後三時から交通部會を開催

觀音丸事件 犯人に死刑を求む
廣島控訴院に於て 控訴公判を開廷

【廣島電報】岡山縣宇野沖における觀音丸強盜殺人事件の控訴公判は十六日午前十一時二十分廣島控訴院において野田裁判長かかり長谷川檢事立會の下に開廷、被告朝鮮慶尚北道慶州郡陽北面五柳里生まれ當時住所不定舟乘業尹文致(三)は

長身 の精悍な感じの男であるが態度は寧ろ柔和な相をしてゐる、まづ檢事は控訴事實を述べ前記犯行の殺人強盜といふ認定は不當であり無期懲役の事も驚きに失するからと事實を否認して兵の質問に入れば、尹は頗る率直に明瞭な日本語で裁判長の問に答へ當時の模樣につき述べたが要への愛から罪を犯した尹は要のことを述べる時はさすがに顏をくもらせた、朝鮮で十年ばかり舟乘をした後一昨年十月渡日し觀音丸の水夫となつて働き居たが昨年二月十日大阪から歸途岡山縣牛窓に寄港した時船長が病の要から金を送つてくれとの手紙が來てをり

朝鮮 は昨年末で金はいらない時であつたので私は送金してやらうと思ひ、船長岩川梁二郎に給料を拂つてくれと賴んだが船長は聞かなかつた、翌十三日下津井を出帆して航海中船長は夕飯の際我に默し冷や飯が嫌なら食ふなとのゝしつた四月も働かしておいた後約束の給料もくれぬから腹が立つし口答へをすると私をなぐつた上口を極めて罵倒するので私もカツとなつて石ころを以て船長の頭をなぐつたすると船長は倒れたところを水夫酒井鶴吉が庖丁を持つて現れたので私は恐ろしくなり艫の方で鶴吉をなぐると鶴吉は海中に墜落して行方不明となつた私はかうして鄕里に歸らうと

上陸 して鄕里に歸らうと思つたが金がないので船長のポケツトから現金三百圓を盜み十四日朝寄島町に上陸して鄕里に逃げ歸つたと控訴事實とは全く異つた事實を陳述し午後一時半休憩午後二時二十分再開尹は野田裁判長の問に答へ強盜の意志を否認し船長が大阪を立つ時三百七十圓を持つてゐたことは知らなかつたと述べ盜んだ金の跡始末をし要と二人で鬱陵島に行き仕事をさがすうち逮捕された、

送金 のためであり、強盜を殺したのは金を取り要に谷川檢事の論告に入り被告が船長を殺したのは強盜の所業を隱すため犯罪の計畫的で、原判決の認定は被告の虛僞の申立てによる誤つて原判決は輕きに失するとて死刑を求刑し佐藤辯護人より辯論があつた、追つて判決あるはず

急所をはづす 山崎次官の答辯
(摑み合ひは見た) 暴行代議士公判午後續開

【東京電報】暴行代議士公判は午後二時開廷まづ山崎文部次官の訊問に移つた後宮城守衛長の訊問を經り午後五時半閉廷した

裁判長問　議會に赴いた時間は？
答　多分定刻と思ひます
問　濱口の演說中政友會は騷だかつたか
答　大分騷いだ樣です
問　田崎に暴行し濱口の演說を妨げ樣とした光景を目擊したか
答　私の所からはよく見えなかつたが何んでもつかみ合つてゐる樣でした
問　濱口は演說の際よく草稿を見てやつてゐたか
答　必ずしも草稿を見てゐると言ふ風ではなかつた
問　議員が議席を離れ演壇に向つたのをどう思つたか
答　場內が喧しいので議長に交涉のためと思つてゐました
問　當時吉良元夫はどうしてゐたか
答　速記席の方に立つてゐた樣で其他は明確に記憶してはゐない

次回は廿八日

公判は來る二十八日第四回目を開き中島檢事の論告があるはず。

立候補の人々 (6)
甘い陶醉にふける 朝鮮の菓子王
一人一業主義を守る 二級の藤貞市民

△……新顏で二級候補に買つて出た名乘をあげた藤貞市氏、一口でいひきれぬ肩書は、本職が京城菓子業株式會社取締役で、朝鮮菓子卸し商組合長、京城菓子卸し商組合長、商工組合聯合會理事、卸し商聯合會長等(?)の肩書を並べるのにくたびれる。これに評議員とつけば肩の荷も重からう。

△……肩書は多いが、多い肩書のうちに一貫してゐるものは「菓子」の二字の潛みである、實に藤氏は一人一業をまもつて居るからである、公職も商業の發展をねがつての話で主義となつて居るのである。

△……商賣の本場は佐賀の伊萬里が鄕里、やきものと食べ物は縁のとほしい間だが、日本の製菓王森永太三郎氏がこゝの出生なのであ る、故で朝鮮の菓子王が生まれてくるのに不思議はない。

△……少年をおいて早く渡鮮に志願し、紅顏の水兵は日露戰爭に出征したが、府にかてずに龍山病院に入院、それが渡鮮との緣のきれで、同鄕の先輩森永をたよつたのが十九歲の春、以來三年、あまい菓子の製造に苦しみをなめて製菓の妙に拔りきるまでに通曉、明治四十三年に渡鮮して製菓業を經營と續々とはじめたのが藤氏である。

△……大正七年にそれが廿五萬圓の會社となり、立派になつて、あまい成功に醉つてた時に祝儀子のお見舞、えいえい辛苦の經營が一掃の厄となつたのが大正十二年十一月、一時も時だからなに震災にあつたと思つたらとてふるひたち、今は朝鮮と京城兩製菓を合併して廿萬圓の會社を甦生せしめ、今はその代表者といつた譯である。

△……火事にあつた時は保險契約のきれた三日目、一文の補償も得られず、と藤氏はいましみ〳〵とその悲のなげきを語つて居る。なほ、いまは第一線の製菓の戰場から退いて京城の製菓業の發展に甘い陶醉にしたつて居るのである。

△……會社の戰場と商工會議所の議員との爭ひは五十馬力の蒸汽ボイラーを備へたもので、製菓には最適、衛生的なものだと藤氏は得意に語つた、選擧語を語つた、選擧語を[illegible]にいつた人に選擧語を忘れて製菓の話にふける藤さんであつた。

△……會議所に出れば新進組であ る、卸し商聯合會の反對した一應一選の問題は京城商議選擧界を振はしたいのである、ほんものゝ論戰となれば、何を稱ゆる事なのであらうか。

打通線全通と朝鮮 (六)
東支南部線

滿鐵にとつて目の上のたんこぶのやうなこの東支鐵道南部線とは一體どうなるものか。われ〳〵の目にまざ〳〵と描き出されるのは今を去る二十三年前、米國ポーツマスにおける日露平和條約會議の悲壯極むる劇的シーンである時代の寵兒ルーズベルトの口きゝで相見えた兩國の全權はおの〳〵の主張を持つて讓らず決裂と見たことも幾度かわりもどされてはまた中斷する程全權の苦悶の姿、遂にかみそりといはれた小村全權の頭の冴えも心もとなき祖國の國力の前にはにぶらざるを得なかつた。剛腹なロウゼンの翻弄にそれも知りつゝ樺太の半分を吞むの苦しさで悲憤の淚と共に過小の條件を甘んじた。其際問題の重要なる鐵路の一つとなつたのがこの南部線であつた。不幸にも我主張は敗れて、ハルビン、長春間百四十九マイルを依然として露國の手中に殘したことが日本にとりて百年悔みの種となつた。否、今にして思へばこれを惡かつた處に彼深謀があつたわけで、南部線を握ればこそ日本側が苦しむのをせゝら笑ふといふ平和的報復のさゝやかな腹癒せも出來るといふものである。我滿鐵に移された長春以南の滿鐵本線がスタンダードゲージ(四フイート八インチ半)に改築されてもハルビン長春間は昔のまゝの五フイートゲージで今日まで押通して來てゐる、さて滿鐵にとりてゲジ〳〵やうなこの南部線も、赤露の勢力に移る前の數年間といふものは全く滿鐵の出店のやうな狀態を呈したこともあつた、全歐洲をあげて大戰亂の渦中に捲き込まれてから、ロシア行の貨物が輸送したのも一時の夢、數年たらずして起つた露國內の革命はロマノフ王朝を倒して、ケレンスキー政府となり續いてレニン政府に移るにおよび東支鐵道は勞國共同管理の名の下に、白系露人によりて經營された時代が來た、その後我シベリヤ出兵から引あげに至る迄馬賊の如き跋扈、續いて[illegible]派の手に收められてからといふものは東支鐵道は全く[illegible]の狀態に陷り、[illegible]鐵道の一部は南部線を滿鐵に二千萬圓の叩き賣りをしてまで內密に話を持ち込んだ事もあつた。その時、のどから手が出る程ほしいこの線を滿鐵が二つ返事で買取つて居たら今頃どうなつてゐたか。あとになつて露國からがや〳〵いはれるのがうるさいと思つたか。まだ〳〵南部線はより以上に困つてくるべき運命を豫想して、最後の勝負につけ込んで値切り倒してくれやうと、しみつたれた考へで讓渡をみすかしたつもりのあてがはづれたか、それは滿鐵首腦部ならでは知る由もない。然し相手をみくびり過ぎたり、無やみに氣がねをしたりして、取かへしのつかぬ失敗を繰返すのは我對滿鐵政策の常であるとしてみれば、その間のあまさ加減が多少わかるやうな氣もする。若干これが我輩の誤聞であり、解釋があくどすぎるといふなら滿鐵たるもの思ひあきらめやうもあらうといふもの、妥當か否かと一つ事を下げて置かう。

かうした東支の窮狀は、その經營が赤露の手に收めらるゝと共に一[illegible]した大正十三年の秋關け行く支那中央政府に狼をあげるつもりか、東鐵問題で露にさわつた白系露人幹部への面あてか、張作霖氏と露國間に奉露協約が出來て仕舞つた多年根を張つて白系露人の勢力は一躍の下に木ッ端微塵に碎かれた。乘込んで來た長官イワノフの辣腕、東支を赤化の策源地たらしむべく畫策怠りなく、張作霖氏との間にすつたもんだの大紛擾を醸したる事大の一徹ものゝ頑固な將は司法、行政、警察、露國の手にあつた特權を片つぱしから回收して、つひに教育からダリーバンクの預金にまで手をしはじめたこのいがみ合ひの余波にたて〳〵へて、ステブ燃ゆるごとき嫉視、大連築港を妨害するロシアの傳統的政策がよみがへつて來て遂に滿鐵への一大脅威となつた。かくてまつ東支がとつた政策は東支南部線の運賃引上げだつた。北滿貨物の浦鹽集中を策し南下を徹底的に阻止するために東支がウスリー鐵道(ポクラニチナヤ浦鹽間)と策應してハルビン、長春浦鹽間の運賃と、ハルビン浦鹽間のそれとを同一程度の額にしたのである。この東支の思ひ切つた挑戰的運賃政策は滿鐵にとつては實に驚天動地、ガンとどやしつけられるよりもまだひどい痛手であつた。滿鐵が北滿で競爭するためには、大連長春間を殆ど無賃同樣にせねば抗出來ぬことになつたのである。更に滿鐵にとつての第二の打擊は南部線の[illegible]中止問題であつた。日貨は支那商人の[illegible]に對する反感だといふにあつたけれど敵は本能寺にあつたのは勿論である。滿鐵はこゝにおいて國際運送をして馬車、自動車を以て輸送をして見たが大損失を被つた。それのみならず馬車輸送の途中寬城子で[illegible]の襲擊を受けた時など討伐のため護路軍を出すべく列車の運轉を[illegible]が交涉したけども東支はそれを拒絕した。かうした紛擾のなかに立つて滿鐵は僅かに東支に對し北滿貨物の輸送協定締結を申込んだが東支は容易に應をたてにふらない。そこで滿鐵はやむなく、もう一つ先のウスリー鐵道に泣きを入れて協定したのが前記の五五、四五の比率である、しかしながらこの比率は東支線に誠意がない限り決して實行されるものではない。イワノフ長官は張作霖氏の壓迫にゐたゝまらず逃げたが代つてあとを引受けるもの誰になろうと赤露の手にある間は長官の腹の底に依然として傳統的の血が流れる。論より證據大正十四年十一月より大正十五年八月まで即ち、イワノフ長官がゐた時代に大連一〇六萬噸、ウラジホ一〇五萬噸と殆ど相伯仲してみた北滿貨物のふり分けが、昨年十月から本年四月までの間にはなは東行四九%、南行五一%と殆ど同一狀態を示してゐる、尤もこの期間にはイワノフ長官の政策が多少は緩和を投じてゐるから內心はともかく表面ウスリー鐵道が協約を破棄せない限り今後の趨勢がこの堅持さるゝとは斷言は出來ぬ

＝人＝

◇木下ハルビン副領事　十六日午後八時入城朝鮮ホテル
◇木下ハルビン副領事　十六日夜入城朝鮮ホテル
◇川越吉林總領事　十七日朝入城

經濟

外債成立頻々
本邦電力會社が米國で

【東京電報】日本電力外債は既報紐育電報の如く既に成立し信越電力外債も年內に成立の豫定であるが兩社は更に事業擴張の爲め增資を[illegible]し其の一部を米國投資團に引受けしむる計畫中である而して右の方法に就ては本邦證券を利用するか、或ひはハリス、フオーブス、ギロン、アードを中心にアメリカにて資本金五百萬圓內外の投資會社を設立して右增資株を內地信託會社に指定信託とし兩社の株式を購入せしむるかの方法に依るらしいが、信越電力の分は既にギロンと三井信託間に假約成立した模樣である

滿鐵が募債限度擴張
一億圓見當に

【東京電報】滿鐵內債拂込は十一月十九日にて內二千萬圓は來年八月一日償還期到來の社債の繰上償還を年內に實行することに決した結果、新規事業資金は三千萬圓となつたが、現在滿鐵が株主總會の承認を得たる社債發行限度は六千五百萬圓で今回五千萬圓の內債を發行するとせば發行限度殘額は千五百萬圓となり目下支那中の外債六千萬圓の發行不可能となるので、時に一億圓の社債發行限度の承認を求むることゝなり本年十一月中に滿鐵は臨時株主總會を開くことに決定し

損失千萬弗
米國船舶院で

【紐育電報】米國船舶院業務報告に依れば、過去一年間に於ける米國船舶院經營定期航海數は千四百二十四航海輸送貨物數は千百九萬餘噸、乘客十萬一千七百七十名七、收入八千六百餘萬ドルであるが諸經費と差引千百七十七萬二千六百六十七ドル(貨物一噸に付約一ドル)の損失になつてゐる

株式
株式には 金融後援薄し

[illegible]

濱田氏講演

商工聯合會及[illegible]所聯合は十七日午後三時より會議所にて來城中の三越濱田四郞氏の講演會を開くと。

大株短期引

[illegible]

東京株式短期

[illegible]

用途別貸出高

京城商議調査、京城組合銀行十月末用途別、貸出高は左の如し(單位千圓)

種別	口數	金額
農業資金	[illegible]	[illegible]
工業資金	[illegible]	[illegible]
商業資金	[illegible]	[illegible]
其他	[illegible]	[illegible]
計	[illegible]	[illegible]

尚前月末及前年同期との比較增減內譯は左の如し(單位千圓△は減)

種別	比前月末 口數	比前月末 金額	比前年同期 口數	比前年同期 金額
農業	[illegible]	[illegible]	[illegible]	[illegible]
工業	[illegible]	[illegible]	[illegible]	[illegible]
商業	[illegible]	[illegible]	[illegible]	[illegible]
其他	[illegible]	[illegible]	[illegible]	[illegible]
計	[illegible]	[illegible]	[illegible]	[illegible]

穀物出廻少し
鐵道輸送閑散

稀有の豐作にて出廻り期に入つた昨今穀物の出廻りは旺盛を豫想されてゐたが事實は豫期に反し各鐵共秒々しからず昨今の狀態は一日の五千トンに比較して淋しく閑散である。即ち原因は地方購買力の減退、米價安に伴ふ農家の賣惜しみ等によるものであるが十月中の同線輸送狀態は總量五萬九千三百二十三トンと前年同期に比して六千七百六十トンの減少を見た

安寧水利入札

安寧水利組合第四工區たる西江サイホン工事は近く着手すべくそれが指名金負入札を來る二十一日施行すべし

各地期米後止

[illegible]

期正米

[illegible]

大阪期米俵合

[illegible]

大阪正米市況

[illegible]

仁川各店俵合 (單位百石)

[illegible]

＝市況＝

橫濱生糸後止

當限 一三〇、七〇〇
先限 一三三、四〇〇

鮮魚 ◇京城

タイ六五▲小ダイ七〇▲車エビ一三〇▲モエビ七〇▲小エビ四〇▲カジキ八五▲ブリ三五▲ヒラス三五▲サバ一五▲サワラ五〇▲アヂ一六▲メバル一三▲アナゴ一五▲ヒラメ三五▲タコ一八▲イカ三五▲ニベ一八▲ナカツオ二五▲チヌ三五▲サヨリ四〇

京城手形交換高 十六日

枚數 三、九二二枚
金額 一、七〇五、二七〔〕四六錢

京城日報

朝鮮の實業補習教育

一

澤柳博士は過日の講演において歐洲各國が近來アドレスセンスの教育に注意する傾向があることを力説したが、實業補習教育を強調する國家の少くないのもその一つの現れといつてよいと思ふ。この實業補習教育は大戰前ドイツにおいて最も盛んであつたが、戰後においては英米も頗るこの點に覺醒しつゝある。我國においても實業補習教育の勃興は近年の顯著な現象であるが、水野文相は實業補習教育の振興を以て現内閣の標榜する産業立國策の核心と認め、明年度豫算においてもこの趣旨を實現するに努めてゐるやうである。現今大學教育專門教育の發達は既に卒業生の供給過剩と目せらるゝ程で、これはいふ迄もなく變態化しつゝある不景氣の然らしむる一時的のことでもありかつ教育は必ずしも功利的見地よりのみ批判すべきでないが、然し我國の教育上今後最も力を用ふべきはこれ等專門教育又は大學教育ではなく義務教育の延長、實業補助教育の振興等による國民教育程度の向上をはかるにあることは何人にも異論がないところであらう。

二

殊に朝鮮の如き産業のなほ幼稚なる状態の下において、徒らに高等專門教育を盛んにすることよりも、まづ程度の低い實業教育を振興すべき必要は多言するまでもないと思ふ。これは一面浮華なる人心を落ちつかせ、堅實なる思想を普及するためにも效果があるであらう。當局もこれに見る所あるもの、如く、近數年における實業教育の發達は決してこれを無視してはならぬ。就中、實業補習教育は當局の奬勵により各道において競ふてこれが施設をなしつゝあり、農業補習學校二十六、商業補習學校七、工業補習學校八、商業補習學校三、水産補習學校一、女子實業補習學校一、および私立實業補習學校一合計四十七に上つた。これを大正十五年五月末日における各實業補習學校二十六に比して如何に急速の進歩をなしたかを知るべきであらう。これは一面父兄の自覺によるものに外ならないので、從來資力なきを顧みずその子弟に高等教育を受けしめんとしたものが、實業補習學校に入れるといふ風になつて來たのである。然しこの補習教育においても實業の夫れの如きは實際實業に從事してゐる農家の子弟を教育するのではなく、純然たる學生を收容して他の學校と何等の差異のないのは、國の實業補習教育としての發達において缺くる所があるといはねばならぬ。尤も都會の商業補習學校は一部勤勞者に働きつゝある學生をも收容してゐるのであるが、それにしても補習教育の理想にはなほ遠いものがある。なほ補習教育のみについていふのではないが朝鮮において以下に勤勞する者の多き土木業に從事するものを要する施設のないのはわれ等の遺憾とする所であつて當局もこの點に氣ついてゐるが經濟上の

のは金であるから思ふやうに行かぬのであらう。それにしても官公立の實業學校などにおいて餘り需要の少い科を廢しても土木科の如きは新設すべきものだと信ずる。

要するに朝鮮の教育的施設の最も急なるは實業補習教育でありかつ普通の實業教育であることについて、官民共に注意を向けねばならぬ。

五年度とするも政府に責任なし

地租委讓の實施について

政友會某長老談

政府が地租委讓を昭和五年度より實施する事に決定したについては勿論與黨の一部の人々にとつては痛に苦しく思はねばならぬではあらうが然しながら若し強ひて四年度より實施せんが爲には杜撰不備の法案を議會に提出し或はその財源について無理をしてその實現を急いだならばこれは取返しのつかぬ大破綻となる事言をまつまい、實は與黨が一部の人々が昭和四年度より實施するのであるといつた事それ自體が誤りであると共にそれをいはしめられた事はその人の用意がたらなかつたのといはれるも又やむを得まい、即ち事のこゝにおよんだのは

野黨の惡辣 なる政策に乘ぜられたものである、野黨としては最近まで實際政局に當たつてゐたがためにその手續き上においてその實施が到底四年度より不可能である事は熟知してゐたものでこれを知らぬ顏に與黨の人々をして四年度實施を叫ばしめその言質を得て後遂に手續き上不可能なるの結果これを言明せしめ人々をして苦境に立たしめやうとするの苦策であつた一方若又當局が強いてその實現を急ぐ結果不備杜撰なる法案を提出するとか財政上に無理ある財源を講ずる時は必ずこれをまつてこれを攻撃し財政方面の立場から絶對否定せんと企てゝゐたものである、ゆゑに政府當局としては率直に四年度より實施の不可能なるを明かにして更めてその一年間の時日をその手續き上の準備法案の制定にあたるべきが當然である、一方目下のわが國情殊に經濟界および

財政々策上 地租委讓を急ぐ事よりその以前において行はねばならぬ諸政策が多い事を觀取したものである、現に經濟界は前内閣がその存立はあながち長くはなかつたとはいへその經政の影響せる事特に甚だしく、彼のパニックといひ朝野當局の權力その恢復に當たるも徹底分の成果を得難きまでに疲弊せしめてゐるのである、ゆゑに差當たつての急務はこの經濟界の復活に當たらんことこれである、即ち政府當局者としては當然の重要政策なるがゆゑに地租委讓は斷行するも一層その完全を期せんとして五年度より實施する事を今日言明したものである、從つて地租委讓斷行は明かとなりそれが五年度より行はるゝ事も確實となつたわけである、たゞ四年度より云々は要するに或る一部の人々の言であつて

政府當局に はこれに關して何等責任のあるものではない、かくの如き事情で野黨としての計畫は其一部は成功してはゐるが最も望んでゐた政府をして破綻に導かんとした陰謀はわが黨の愼重なる注意と敏感に觀察なる態度とにより事が成らなかつた譯である、從つて與黨の誤つた人々も自ら前後の措置は講ぜられる事であらう。

◇……京畿第一勝地……北漢山仁壽峰

租讓と自農創設

自家撞着の甚しきもの

貴族院議員 菅原通敬氏談

地租移讓案なるものは我國に政府布かれて以來否明治維新このかたかつて見ざる制度上一大變革である、從つてこれに伴ひ當然改正を要すべき諸法律は百二十有七件といふが如く大多數に上つてゐるのみならず皇室令、貴族院令等にまで改正を加へざるべからずといふに至つては如何に地租移讓案が重大問題であるかゞ察知せられる。然して政友會はさきに憲政三派内閣において憲政會が地租二分減を提唱して直に高橋總裁をして地租移讓案を唱へしめて聯立内閣から脱退した行がかりから遂に政友會の重要政策の一となつて仕舞つたのであるが如何にも

輕率であり 杜撰であり然も誠意なきものであるか、組閣後の今日において次第に明瞭となつて來た、即ち明年度豫算編成期に際して具體案を明確に示現するに至つたが如きこれ皆地租委讓の杜撰なる結果である、殊に政友會との抗爭を避けて黨略の運命選擧職場などといふ政黨部の通弊である、然も公黨として政策を斷行するに當つて輕率であり誠意を缺いたが爲である。政友會從來の成し來たつた跡を顧みれば行政整理財政緊縮に際し租讓案を實行する意志があるならばこれが財源などはどうでも出來るはずである、來年度豫算編成の財源としては剩余金・關税收入、自然增收および復興費等を繰入れ更に

公債の增發 までも敢てせんとするのである位であるから租讓の財源などに困るはずはあるまい、政府は與黨の即時斷行をば關係方面の故障に藉口して居るがこれは全く政府のいふ通りであらうか

ものといふほかあるまい、しかして百和會社の職業保險の改築は實に臨時日に行ふことは全く不可能であると共にこれが改善は國家が國に變革を來たすものであるといふ皆人の説に觸く、政府が耳を傾くるに至つた結果と見るべきである租讓は地租を國庫から直に市町村に移すといふ單なる事物ではなくして國家が土地に對する管理、統御の權限なる同時に之が容認たる市町村にゆだねることゝなるのでこれが結果は實に由々敷問題であるといはねばならぬ。

支那の現狀 が國家が土地に對する管理、統御の權限を全く有してをらぬ結果であるとしたならば租讓論者も尚一考を煩はし度に深慮すべきではないかこれと共に租讓案を提唱し自作農を創定せんとする政府の態度は自家撞着の尤も甚だしきものといはねばならぬ、租讓案は國家が土地に對して全く其權限を放棄したるに對し自作農創定案は國家の權力を以て自作農を創定せんとするのであるから土地に對して國家の權力を加へしめんとするもので明かに相反する觀念の政策を以て臨まんとして居るものである。」

中西條約破棄聲明に抗議

【北京十五日發聯合】駐支スペイン公使ガリード氏は十四日付を以て支那外交部に對し支那政府の中西通商條約無効宣言は直に本國政府に傳達したるも取敢ず同條約第二十三條の規定により北京政府のみ一人無効を宣布する權利なき旨につき嚴重抗議する旨通告した

商工省が全國的に商取引調査開始

第二期は五種目

商工省ではこの程商取引改善について全國商取引調査第二期計畫に着手する事となつた即ち現在我國における商取引は從來の慣習によるもの多き爲に經濟組織の發達を來たし爲に今日においては非常なる不便を招來してゐるのでこれが改善をはかるため商工省ではさき頃内地における商取引系統並に組織の調査に着手したが第一期調査たる野菜、織物、味噌、肉類、木炭等日常の必需品については すでに大體の調査を終つたので昨今いよ／＼第二期調査に入る事となつたがその品目は石炭、織糸、生絲、陶磁器、鹽、干魚で石灰は北九州方面陶磁器は名古屋、岐阜、京都、佐賀方面、織糸は東京、大阪、生絲は信州方面鹽干魚は北海道等にそれ／＼係員を派遣して一月上旬から下旬にわたつて實地調査をなすものでこの調査は來年中に完成を見る豫定であるがなほ三ケ年間連續的に調査してその取引の實體を極めんとする品目は左の如くこの程決定したので第二期調査の終了より引續いて第三期調査に移るはずであると

▲食糧品（一）穀類――米穀、麥類、雜穀（二）調味及嗜好品――酒類、酢味噌、醬油、砂糖、油脂類、（三）罐詰類、麵麭類（四）魚類、蔬菜、果實、肉類

▲衣料品、綿類、麻織物、絹織物、毛織物

▲建築材料全般

▲肥料燃料全般

▲雜貨、菜種油、印刷用紙、半紙、皮革、陶磁器、塗物、化粧品

歐米漫遊談

文學博士 澤柳政太郎

（完）

つぎに歐米の何れの國においても義務教育は今日においては長い所で八年乃至十四五歳で小學校を終へるといふわけであります。それで大多數の者はすでに正式の教育はそれを以て終るのでありますが、その以後の通俗教育或は社會教育といふものを施すに對つて自然國民の利用といふやうなこともありますけれども最近におこりました成人教育と申しましてもこれは膨大なる教育ではないのでありますが、ついてはイギリスでは餘程組織的に教育されて居るのであります。かういふ教育が盛んに行れるといふ事は非常に喜ぶべき事でありますが、まだ青年の大多數にしかくこの

にも變化の多い青年期に精神的教育といふものが大體において閑却されてをると思ふのでありますが如何でありませうか」精神的教育卽ち十五歳乃至十七八の青年期を成人期として教育を行ふといふ事については特別の施設をしなければならないと事の起こるのは實に當然なるわけであります。最近イギリスにおいてそれに氣ついたといふのですがイギリスとしてはすでに遲きに失する感があるのでありますがこれが今日ここ數年間におけるイギリスの新しい教育運動であると申してよからうと思ふのであります。我國におきましては未だこの青年期の教育といふ事につきましては……私は未だ

ありません。只大體の目的だけを御紹介致すに止めておきたいと思ふのであります。

もう一つ終りに簡單に申上げておきたいと思ふのはモスコーの事であります。」

モスコーには一日一夜おつたのでありますが比較的有効に致す事が出來ました。市中は大概興なく見たのでありますが市中のいたる所に宣傳ビラが貼られて居ないといつても過言でない程貼られてあるのであります殊に大きく目についた物をいひますれば……私は露語は少しも分りませんので聞いて見ますと國民に對して貯蓄をしろ貯金をしろといふいはゆる貯蓄獎勵の宣傳ビラが非常に多いといふ事であります。もう一つは露國は一種の農業國でありますが工業立國を國家的任務と見なしかつ資金を見て居るのでありますして工業資金となすべき公債に應募せよ

者もまた非常に多いといふ事でありますかく筋にも申上げましたやうに露國ロシアは共産主義を標榜としてをりますので無産主義を徹底的に鼓吹し、何が共産主義の思想を國民に宣傳させるといふ事は一寸奇異の感を抱かしめ、その間頗る矛盾してをる感が考へられますが一步進んで考へますとこれは共産主義を徹底せしめるには斯くの如くするのが最も必要事であるといふ點に到達するのであります。兎に角そういふ事實を見たのであります。

先般も一寸申上げました露國に汎洋の人々は殆ど國家が自分の國の如な政策の内からこれをさいて貯蓄をして居るのであります。これをわれわれ日本人から見ると非常にしぶく、國民に見へるのでありますが露國には國民に貯蓄金をすゝめて居るといふ事は余程不思議の感であります。私はこの點についてヨーロッパ諸國にまなぶ點はあるのではないかと思ふのであります

今日においては總ての經濟組織が進化して參りましてそれで國民が各々の生活に相當の安心を求めるといふ事は必要な事でなければならないのであります。いはんや自由競爭に從事して居る者はその必要なる事でありませんかと思ふのでありますその人生を愉快に安心に過ごして行かうといふ點には是非共その用意がなければならないと思ふのであります

今度シベリア鐵道を通つて參りますのについて多くの人々から何もそんな危險な處を通らなくても少しは遠回り路であらうが印度洋を通つた方がよいじやないかと忠告されたのでありますが、一面もそんな危險にも合はず樂しくシベリア鐵道の十日間の旅行は至極呑氣に愉快に面白く暮して來たのであります。■ヨーロッパへ行くのには時間の上からいつても費用の上からいひましても大なる利益がある

といふ事を私は宣傳したいと考へてゐるのでありますが若も皆さんの中にヨーロッパへお越しになる方がありましたら少く共片道位はこのシベリア鐵道を通られる方がよからうと思ふのです。又どうも露國をつてロシアの事を兎や角申すのも餘りおかしな樣ですが、事實日本において知らない人は何だかロシアなどへ行つて赤化せんかなど、心配する人もあります。又赤色までゆかずとも桃色位の人もある樣にも思ふのですが私は出來るならばこうゆう、赤くなりかけた人をモスコーへ三四ヶ月も留學させて見たならば余程さとる處がありはしないかと思ふのであります。

終りに私はシベリア鐵道を通る事は何等不安心でもなければ少しも危險でないといふ事を經驗したのであります。沿道に事變の起こらざる限りにおいてこの線を利用されるといふことは面白いのであります。甚だ雜駁な事を申しましたがこれで筆を擱ります（終り）

男女の性別は何うして定まるか（七）

農學博士 梅谷與七郎

所が最近において又斷つた説が出て參りましたそれは卵子の受精時において決定するものであるとの説であります。この説は千九百年以前から唱へられた説でありますが餘り學者間に論據が薄弱であり確證に立つて居るので最近のこの説は確かに大なる確認を興へるだけに一般に大なる興味を引いてをります。この説に最も重きをなす人はドイツのゴールドシュミット氏であります氏は歐洲のマイ／＼蛾と日本のマイ／＼蛾との雜種を作つて來た仔は何等性的變化が起らなかつたけれどもその反對の場合即ち歐洲の雌に日本の雄をかけるとその仔は中間性を現して來ることが發見されたのであります。しかしてその中間性の程度が種々ありまして雄が非常に勝つて居る中間性もあつて又は雌が勝てゐる中間性もありますそれ等の關係が連續的に出來たといふやうになるのであります

何ゆゑかゝる中間性が出來たかといふにゴールドシュミット氏は次ぎの樣に説明してをります。これは性を決定するには主として性の染色體が預かつてゐることには異論はないがこの性染色體が今まで信じられたやうに機械的に働いた方法によつて性がきまるといふよりも事實はその性染色體の質量の如何によつて定まるのである卽ち性染色體は一種の酵素又はその他の化學的物質として性の分化作用に關係のある内分泌の產出を促す一定の反應を催進するものでありますしかして其作用する力には個體によつて強弱があつてその作用力の強い方の性に傾くか若しその力が同じである場合には中間性となります。

こゝに申上げた酵素とは未だ判らない一種の化學的物質でそれは何んなものかといふに類似したものがない例へばリンゴの皮などを剝いて空氣に晒すと赤くなるのは酸化酵素といふものゝ働きであります

それから酢や、味噌、醬油などを釀る場合の麹にはこれ又一種の酵素を含んでをります。最も皆さんが御存知のものは澱粉質の消化酵素のヂヤスターゼであります高峰博士が取り出したゆゑにこれをタカヂヤスターゼといつてをります。かく性決定の染色體に酵素の作用をなす威力の存することを認めてをります。更に中間性の出來方を說明しますれば性染色體の作用力が二十以上の差によつて性が定まると假定すればその強弱の差が二十以下になると中間性で現れて來るのです例へば、その力が雄の方が勝つて十五だけ進めば完全に雄になる時期が働いて來てそれから後の五だけ雌になつて雌の中間性が出來るのであります。

この反對に十五だけ雌になりかつてをる所へ雄の性染色體の作用力が働き始めて其後の五だけ雄になつて雄のいはゆる中間性が出來るのでありますから或時期を境として變化するといふ風にこの時期を性の轉換期と名づけてをります換言すれば性染色體の作用力の強弱の轉換といふことになります ゆゑにこの轉換期が最も早きか又は最も遲きによつて性は雌か雄か何れか完全體となるも一定の時期を經過して轉換期が來ると中間性をあらはします。これ等のあらはれ方は前にも申上げました樣に性染色體が酵素として性の變化に重要なる内分泌（ホルモン）の產出を促し轉換期を境として反對の性に變化さすのであります。

コールドシュミット氏は哺乳動物の適例として牛の双子を擧げてをります牛の双子には性を同じくする場合と性を異にする場合とがありますがこの性を異にする場合の双子の牝の方が往々中間性を現す場合があります。これは牡の胎兒が母體内において牝よりもさきに發育を始めます。しかして牡の性染色體がさきに申し上げた樣に内分泌の產生を促しかくして生産されたる牡の性決定の内分泌が胎盤を通じて血液により牝の胎兒の方に移行し、牝の發育の遲い牝の胎兒の性染色體の内分泌產生を抑壓する樣になつて參りますその結果として牡のホルモンの作用が全然牝胎兒を支配するに至り遂には牡の形態を現す樣になるに双子の一方は完全な牡だけれど一方の牝の方は雌雄の中間性となります。いひかへれば一方の性染色體の内分泌を產出する力が他方に勝つやうになれば性の變化を完全に出來るとの結論になります。以上がゴールドシュミット氏が立てた最近の學說の大要であります。しかしてこれが一部の實驗があるだけに今日學界の興味の中心となつてゐるのであります。

健胃固腸丸（けんいこちやうがん）

下痢、腹痛 腸胃カタルの速治良劑

毎食後五六粒宛常用すれば腸胃を強健にし惡疫を豫防す

◎主治効能

暴飲、暴食、食傷、水傷、吐瀉、寢冷、消化不良、時候障害、等より起る總ての、下痢と腹痛を治す

小兒には專門の 小兒固腸丸あり

價 廿錢 卅錢 五十錢 一圓 二圓 三圓 五圓 十圓

大阪市東區伏見町 合資會社 谷回春堂 振替大阪一七〇番

美味と滋養

飲むだけ身になる 食前食後の一盞。

第二回化學工業博覽會銀牌受領

○ミツワ人參葡萄酒

風味高潔清和滋養豐富

元氣增進興奮作用優秀

（現品縮寫圖）

定價一瓶 金貳圓貳拾錢 内地以外は運賃を加ふ

滋養強壯料

ミツワ人參葡萄酒は、科學的研究を經て効力卓絶と認められたる人參を、特殊の操作に依り、小豆島産、朝鮮産ミツワ農場栽培上等なる葡萄酒に配合したるものにして、其の色は紫紅にして鮮麗、其の香は芳芬にして濃爽、其の味は濃厚にして甘快、能く何人の嗜好にも適應し、元氣を增進せしめ、榮養の佳良並に身體の強壯を圖し、精神の困憊並に筋骨の疲勞を除き、病後者に新活力を賦與する上に於て、他の物を以て代ふべからざる效果あり。本品は臨時臨處飲用すべく、一回適量したる水或は溫湯の添加飲料を以て稀釋するも可なり。

▲如斯人は強壯料○ミツワ人參葡萄酒を用ふべし▲

一、元氣を盛んにしたい人 一、延命長壽を願ふ人 一、貧血して困る人

一、精神を爽快にしたい人 一、精神や筋骨の疲勞を早く回復したい人 一、病弱又は勞働して疲れた人 一、手足や腰部が冷えて困る人

一、體力を增したい人 一、食欲を進ませたい人 一、生來虚弱な人 一、些細の事を氣にかける人

一、身體を強壯にしたい人 一、元氣よく活動したい人 一、消化を良くしたい人 一、身體の痩せて居る人 一、悲しい事もないに泣きたい人

一、病苦や不快の感覺を忘れたい人 一、精力が減り元氣の無い人 一、顏色蒼褪め艶の無い人

賣捌 和洋酒食料品店・藥店・雜貨店にあり。最寄に販賣店なくば直接本舖へ御註文あれ（郵税代用三圓以下郵便切手代用）

○ミツワ石鹼本舖（東京下谷區二長町藥業所 振替東京七一〇） 丸見屋商店

タバコのみの 齒磨スモカ

他はみがき

無味乾燥したる物たらず

粉末に程よき潤ひあり

樣に散亂落花の狼藉なし

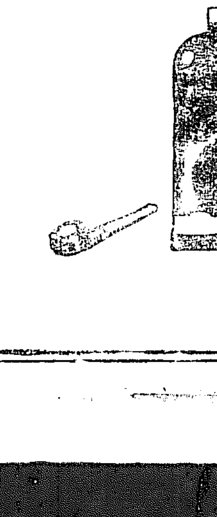

煙草 雜貨 化粧品 藥店 定價 十五錢

農林省比較審査 第一位 優秀甲級

工業土木用 インターナショナル 石油發動機

朝鮮總代理店 京城出張所 合資會社 泰明商會 京城黄金町一丁目 電話本局三〇一番

資本金 一億五千萬圓

株式會社 安田銀行 京城支店

本店 東京市麹町區永樂町二丁目

支店 釜山 仁川 平壤 其他内地 百四十二ヶ所

京城永樂町二丁目 入院隨意 酒井婦人病院 電話一八〇三番 酒井一郎

大邱商議選擧戰

（上）選擧場全景（下）立會の選擧委員（中央が府尹長、右横川氏、委員山藤、小池、高田、小野の諸氏）

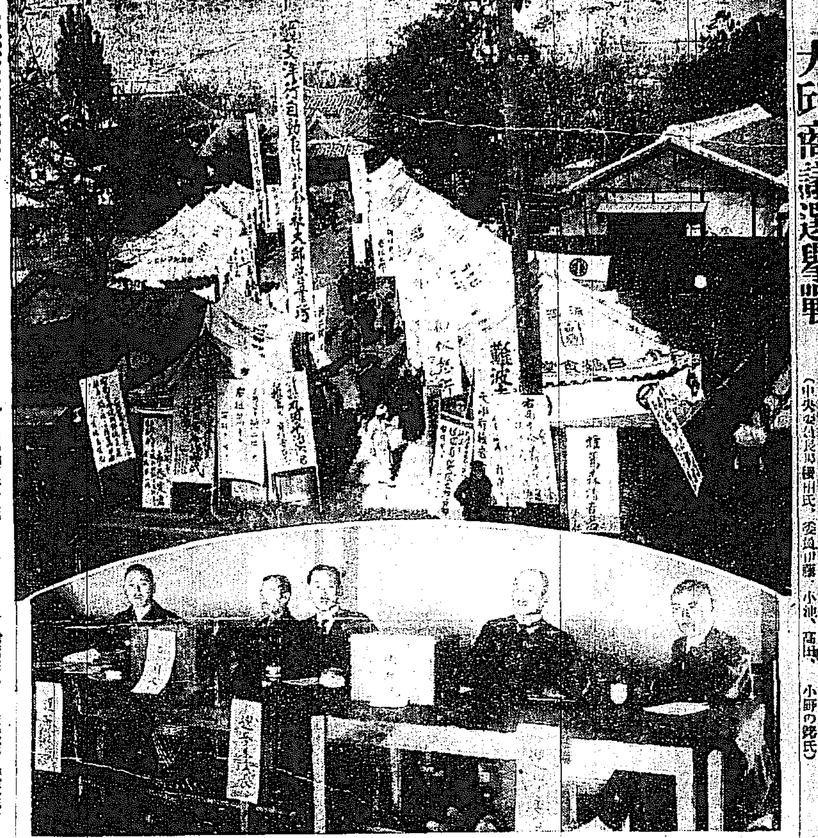

平安南道

南浦貿易 依然好況 輸移出入共 累進的增加

鎭南浦港の貿易は逐年累進的增加を示してゐるが十月に入つても依然好況を示し輸移出額三百七十四萬八千八百九十六圓輸移入額百六十四萬八千二百七十六圓合計五百三十九萬七千百七十二圓で輸移出總額は二千九百六十萬三百八十九圓で昨年同期に比し百五萬九千四百五十七圓の增加で輸移入總額は一千三百三十二萬七千五百三十八圓で前年同期に比し六十九萬八千八百五十六圓の增加である輸移出增加の理由は鮮米豐作による出廻り旺盛で移出激增と鐵鑛の好況で輸移入では小麥粉その他二三品不振のものもあつたが一般好調で殊に石油の輸移入高增や砂糖鐵類の活況による（鎭南浦）

移出米 百萬石 鎭南浦埠頭は米の山

本年度米の天候の良好と當局の鮮米增産計劃が徐々に加味したが本年の米作は大豐作大豐收で米價安にも拘らず黃海道および平安南北道よりの鮮米は鐵路或は鐵路にて鎭南浦港に米の山をきづき埠頭は人跡もなし得ぬ程の盛況を示し米の鎭南浦を如實に示して居る新井、加藤、齋藤、南、三成の五精米所は鮮米の精白に努め殊に內地移出米の需要に應じ精米の增產に努め昨年の移出米は十月まで三十七萬石であつたが本年は四十七萬六千石で十一月十二月を昨年通りと假定しても七十余萬石であるが本年は平北龍川地方は五割の增收と稱せられ鎭南浦への出廻り率は前年に比し增加を示し貿易の鮮米又三割以上の增收であるから昨年の移出米六十萬石の三割增と見ても本年は八十萬石以上に達する見込みでこれ等米穀代金として朝鮮銀行券の發行高は昨年十月七十七萬五千圓既に二萬三千圓の發行超過が本年十月は發行九十四萬三千圓即ち二萬四千圓程多く九十一萬九千圓の超過で今十一月十日までの發行高は四十四萬六千六百九十六圓に達して居るのでこの資金關係は本月末より來月にわたる出廻り期より見る時は本年は百萬石に達せんとする勢ひであるこれが爲め米穀界と商業界は非常な活況を呈して居る（鎭南浦）

鮮客滿來

◇…新義州を發したる一三四旅客混合列車が十四日午後六時十分頃平壤驛北方普通門附近を新市中線路上白衣を着た男一人がレールを枕に上機嫌で寢てゐるのを發見急停車し危く轢殺を免れたが同人は泥醉し機關士の注意を頑として聞かず線路上にがんばつて動かぬ爲多勢掛りで漸やく列車にかつぎ込み約三十分遲延して平壤驛に到着驛長に引渡したが十五日朝に至り漸やく醉から醒めたので取調べたる處同人は友人の宅で飲酒を過飲し前後不覺に陷り自宅への歸途前記線路上でぶつ倒れたこと判明醉拂つて前後不覺であつたと云ふので今後を嚴しく說諭して放免された此の男は大同郡林原面鋪林里朴吉祥（四〇）

◇…鎭南浦府內大下水道竣工事の起工式は十四日午前十一時鎭南浦郵便局で官民多數列席の上擧行し式後祝賀の然め盛宴を張つた

◇…府內上町黒金東平氏は資金一萬圓で合資組織で平壤キネマを設立し映畫撮影には府內水玉里鄭慈郎君を專任し去る十日府內壽町に事務所を設け京城から數名の俳優を招聘し一部は平壤にて專業をなし十一日第一回撮影を牡丹峰を背景として平壤名物の美人妓生等をエキストラに使用とし綵姫の撮影をなした

◇…本年中で竣工の筈であつた平壤驛改築は都合で來春三月から工事に着手するさうだ工事中の假家屋は大同江岸前土木出張所跡に決定し一方新廳舍の敷地買收問題は一名の頑迷地主のため一時行き惱んでいたが去る十三日その買收問題も解決したので明年一月末までに敷地關係內の家屋は收毀すことになつた

◇…平壤府では電氣府營を永く記念するため府營と同時に平壤電氣府營史を編纂中であつたが愈々出來上り十四日五百部到着した

◇…大同郡林原面鋪林里林濟永（二〇）同里林金秀（二二）の兩名は何れも昨年十月開城刑務所を出獄した者であるが之れも本年一月金泉刑務所を出獄した前科二犯陽德郡陽德面蘇川里張合渉（二一）と本年春頃から共謀し陸軍飛行隊官舍石川大尉方へ忍込んだのを手初めに五十餘圓の物品を働き十一月六日平壤刑事に逮捕された

◇…十七、八の兩日新義州に於て開催の平北武道大會に本道より警察部長末弘雄平、師範原、正岐鍋末治の四氏出席

全羅北道

渡船乘降場 改善は急務

群山と鮮魚場間の渡船乘降場は前年專用機關設備により乘客の乘降にやゝ安全となつたが群山側は依然として專用機關もなく一般機關を使用し渡船は機關附近に蝟集繫留された數隻の荷船をはさみ修船する爲乘客は船より船を渡り尺巾の渡し板をたどり江岸は降する危險の狀態に置かれ江岸は激流うづをまき水泳の心得ある者も危險とされおるので婦人小供の乘降は全く命がけである十一月も內地人婦人乘客は上陸の際渡り板の中央より水中に顚落し危く去る衝門となるところを船員にすくひ上げられた築港工事の完成後は渡船專用機關の完全なもの設備さるゝは勿論であらうがその間應急の危險防止設備を一般に希望して居る（群山）

不二農村指導役

不二興業會社農場にかゝる群山府外不二農村指導役は向阪農學院士辭任後缺員となつて居たが今回前沓川農知事三浦賞生氏を後任指導役として迎ふることゝなりすでに着任したので不二興業會社農場井熊太郎氏は群山沃溝官民有力者を十四日午後七時より富士亭に招待し三浦指導役就任の披露宴をした

慶東夜話（四）

（リレーから歸りて）　内田生

火と王權と

火の發明は人類のあらゆる發明を凌ぐ程偉大の發明であつた。アルバン王の宮殿神ディアナの神殿には永遠の聖火が燃やされてゐたそうして處女をして守らしめたといふヴエスタの聖火は古代ローマ王國の基づくところであつた。かくてわがフレーザーは神秘なる火と王權との密なる關係を說いてゐる火をたふとぶ心は勿論太陽をたふとぶ心であるアポロをみよオオヒルメムチをみよ、彼および彼女等は同じやうに太陽の化身とたふとばれひまわりの哀話や天岩戸の神話をさへ生んでゐるではないか。さて僕はその昔、波路かなる迎日の海を舞臺とするかなしくもまたうるわしき日の神の傳說を交錯せねばならない。

日月物語（その一）

今より凡そ千八百年のむかし新羅八世の王、阿達羅の代の物語りであると語してくれた。聽所は都にぬるゝ浦項の宿、語る人はＤ村長、僕は大邱リンゴをカジりながら耳を傾ける。

◇

迎烏郎は細烏女を愛してゐた。そうして細烏女もまた迎烏郎を愛してゐた。だがしかしこの二人は若い夫婦であつたのだから互ひに相愛し合ふ事はちつとも不思議ではなかつた。

◇

迎烏郎は浦項の濱に住む漁師であつた。彼はある日海草をとるために出ると程近い海面に一つの岩があつた。迎烏はその岩の上へひよいと飛び上がつた。恐らく愛妻の細烏がこしらへてくれた握りめしでも食ふつもりであつたのだらう しかし不思議な事にその岩は迎烏がのるがいなやバサリと大きく波を切つて動き出した。岩はやがてとある海邊についた。こゝは瑞穗國と呼ばれる倭人の住む國であつたがこの國の住民達は迎烏を選びへてその長とした。

◇

かく共知らぬ、妻の細烏はその夕べ二人のねぐらたるべき藁屋をはききよめ、晩餐の膳をにぎはしく整へ夫の歸るのを待つてゐたが迎烏は仲々姿を見せなかつた。たまりかねた細烏は握りめしの焦げつくのも忘れて濱に出てみた。しかし夕やみの中に彼女が見出したのは夫の姿ではなくして海面に頭を出すつい一つの岩のみであつた。その岩はまた不思議な魅力をもつて細烏を誘ひ、彼女を瑞穗國のとある海邊に運んで行つた

◇

濱にうちつどふ群衆の中には勿論迎烏郎もまじつてゐた

『おゝ、お前は細烏女！』

『おや貴郞は迎烏郎樣。おなつかしうござりますわ』

姫の迎烏郎と姫の細烏女とが互ひに顏を見合せた時、二人はこういつたそうだ。しかし『こうなれば丸で現代の家庭小說も顏負けらへだ』ね」とも何とも作者は云はなかつた。

（その二）

『迎烏と細烏とは日の神、月の神でありました。この二人を呼び返さなくては新羅に日月を仰ぐ日は御座りませぬ』陽の光りはボンヤリとなり月は全く姿を見せなくなつた新羅は、日官の占ひの言葉はこうであつた。瑞穗國に去つた迎烏細烏を迎ふる使者は直に王の命によつて仕立てられただが二人は新羅の國へ歸る代りに、細烏が織つた綃布を與へて天を祀らしめた。今の迎日郡大松面日月洞にある日月池はこの天を祀つた綃布を藏めた倉の跡だと傳へられてゐる。

黃海道

沙里院より

◇…學校組合出納役や郵便所の任免は管理者の職權であると聞いてゐたに、ひとり沙里院學組出納役の任免が主として郵便局の手で左右されて居るのは一體どうしたものか

◇現出納役辭職勸告に關する一部議員との下相談も聞いてあり、又正式に辭表提出の強要にも直接當たり、ほんとうの職能者であるべき管理者の名を出さないのは一寸不思議

◇現出納役退任後の後補者にはつい先頃まで郡に居た元の財務主任で郡守に歸任すると同時にお役御免となつた岡崎氏を推す事のお膳立がちやんと整つた上の折衝だとは推す人も推さるゝ人も同じ釜の飯を食つた官僚の入選だけに腕がいゝ

◇現出納役に同情した二三の人士が、どうせ辭免するものとしても從來つくした永年間の功勞にむくゆる意味で、せめて後一ケ月だけでもこのまゝにしてはどんなものかと當局に懇談したとか

◇ところが金がないから、そんなに永くは駄目だと一蹴してしまつたといふ話だ。後任者には惜氣も無く出さうといふ金があつて現任者に出す金がないとは度胸のいゝ遣繰ぶり以て甚だしい。

平安北道

武道大會 今明兩日公會堂で開催

平北道武道大會は十七、八兩日公會堂で開催となり朝鮮武道協會平北支部長平安北道知事はそれぞれ國內各部を指定したが本年は例年以上多數の出場あり大いに期待されてゐる、京城からは審判として範士等の各部對抗試合に審判に任ずる由である、平北道としても柔道教師劍道教士はじめ有段者三十名が出場新義州劍道部を合し約二百組の大試合で第一日は個人、第二日目は各郡對抗團體勝負戰である因に本社は特に銀製の優勝メタル數個を寄贈した（新義州）

殉職警官招魂祭

平北警察部殉職警官招魂祭は十七日午前九時から道警察部で執行するが官民代表者の參拜があり各警察署長も參列する（新義州）

ザリ蟹の密賣

肺ヂストマ豫防のため採取禁止されてゐるザリガニおよびエグガニを平北朔州郡水豐面の一名なる男が密かに採取し傷醒中に包めて船で新義州に運び十五日市內に賣込まんとしたが發見された

忠淸北道

忠北線米穀貿易組合設立

今回忠北線米穀貿易組合が設立された。組合員は淸州、淸安の穀物貿易者にして事務所を淸州に置き淸州、鳴田、藤井氏、淸安、岡氏等が主となり目下組合員の獲得と共にその他諸般の計畫につき策動中である米穀方面は主として忠北米の産出にして販賣地方面取引の圓滑と移輸入に力を注ぐ方針である。これ迄忠北の取引は道において特に本年から力を入れた産米改良に成功した處でかつ當地方穀物業者の希望であつた忠北線の開通が最近實現したので此の機會において當業者は從來の通り新に力ある組合を設立し各線の取引、部長その他要務の顧問および相談役として顧客を招聘し此の方へ活動を開始する段取りとなつたので一般から非常に期待されてゐる周知の通り忠北米は從來仁川、群山、釜山等の業者の手に自由販賣に左右されてゐたのであるが將來この新組合の活躍により如何なる販路の變化を來たすかは頗る注目にあたひする（淸州）

慶尚南道

釜山の上水道 擴張工事起工式

釜山府が現在の上水道では將來增加する一方の人口に對して大缺陷をつげる結果二百十余萬圓の工費を投じて四ヶ年繼續事業で上水道大擴張案をたて昨年より準備中であつたがいよいよ土地買收、送水管および濾水池建設等の實施を… 局では釜山府の現在の人口增加の比率から算出して昭和十六年度においては內鮮合計十一萬人が十六萬二千名となり水道使用者は九萬六千二百五十人になるものと假定しこれへ一人當り四立方尺の給水で廿八萬五千立方尺を送水しこれへ聖知谷、高遊見水源池の送水をも併せて潤澤なる給水をして府民に斷水のうき目を絕無ならしめ樣とするのであつて梵魚寺附近に大貯水池を設ける等近代的智識を出來うる限り傾注したものであるから竣工のあかつきは朝鮮有數の上水道施設であらう（釜山）

第五虎丸絕望か

釜山府南濱町伊藤庄之助氏の所有發動機漁船第五虎丸は慶北迎日郡長鬐沖合にて遭難せるは既報の通りであるが遭難船は未だ發見するに至らず行方不明のまゝであるが或は暴風のため遠く日本沿岸の海岸に漂着せるにあらずやと伊藤氏より各方面に照會中であるがすでに五日以上を經過せるも何等の報告なき點よりして生存は全然絕望狀態とみられてゐる（釜山）

小林中將講演

ジュネーヴから歸つた小林海軍中將は十三日午後二時から鎭海公立小學校で二時間に亘つてジュネーヴ會議の實況談を試みた（鎭海）

南鮮片々

◇…[illegible]では乘客の利用が極めて少いからとて釜山鐵道事務所に…の廢止を當局へ願ひ出た

◇…慶州の山神祭では十五、十七の兩日その祭を執行したので當日の日本晴れに誘かしい飾をした晴れ姿につれられて美裝した男女兒童にふたされ年々百萬の入口增加ものかはと思はる

◇…らつき出した釜山經濟の紛擾は某有力者の調停でどうやら圓滿解決の曙光が見へ出して居たが十五日株主側も重役側も雙方の鬪將の一といふ美しい心から目出たく手打ちとなり新社長の椅子には三浦五太郎氏が据はり重役の外に坂本、柏原、西尾の三氏が增員でケリがつく

◇…釜山府富平町三丁目某は十五日大新町理髮寺の前で雅兒のブランコにのつた儘墜落して生命危篤（釜山）

平壤商議の立候補者續出す 定員の超過十名 競爭熾烈を極む

期日の切迫と共に平壤商議選擧戰は愈猛烈の度を加へ今や猛烈なる爭奪戰に激戰に暗中飛躍に大競爭を演じ大混戰を呈してゐる、今日までに立候補を決定したる顏觸れは左の如く內地人側廿八名朝鮮人側十二名で內地人側は八名朝鮮人側は二名何れも定員を超過してをり此後益々立候補者相次ぐ傾向で益々大混戰に陷り大競爭を豫想されてゐる（平壤）

▲內地人側　松井民次郎、福島莊平、村上忠五郎、天島伸城、中村淵吉、荒木武雄、黑川三平、平松克三、中平岩殿、奧田政治、栗須夫、脇坂啓之助、山田信吉、長富一之助、西村太一、加藤定次郎、太郎、內田鐵雄、古庄仁松、王井俊一、伊藤甚一、中山伊三、長宗鐵五郎、桑田信助、田爾次郎、島本彌作

▲朝鮮人側　朴經錫、鄭查鉉、崔允煥、白潤樞、金能秀、黃學永、李金烹周、李昌淵、宋仁渉

忠淸南道

大邱對大田 庭球大會

大田庭球協會にては來たる二十日朝鮮の覇者全大邱庭球軍を迎へ協會コートにおいて對抗庭球大會を擧行するはずで目下準備中なるが雌雄を決する必勝を期して猛練習中（大田）

京南鐵野球納會

京南鐵道野球部は本年六月創設以來各地に轉戰し三勝四敗の成績で泉南地に野球場を設置すべく計畫中であるが來る二十日の日曜を卜し溫陽洪公堀に浮かべたるカタタ…をなし同部の納會とする豫定

鐵道野球納會式 鐵道

鐵道野球部後援會では十四日午後五時より局友會館に野球納會式を擧行したが代表選手並に後援會名譽會長光永局長の挨拶に對し大村副部長の謝辭ありて盛宴をあげ七時散會（大田）

大田高女庭球戰 大田

大田高女校では臨時試驗終了後來たる十九日校內庭球試合を擧行する事に決した（大田）

滿洲

覆面强盜捕る

十三日午後九時頃安東二經路四丁目米穀商金時海方に現はれせる覆面の一人强盜が押入り帳場つけをしてゐた店員を脅して現金七十余圓を强奪逃走したがこの者は新義州府內の金石哲（二七）と判り十五日逮捕された（安東縣）

安東縣の小火 安東縣

興南通五丁目白根瀧英一氏方から十四日午後八時頃火を發したが消防隊の驅つけ方が早かつたので一部を燒燬し鎭火した原因は煖ドル燃燒の焚き過ぎで損害六十余圓

故鈴木要太郎氏葬儀 九日死亡

故鈴木要太郎氏の告別式は去る十二日午後三時から龍井間島公會堂にて神式で執行された會葬者四百余名で友代表川瀬君が友の死をいたむ心からの弔辭、日高光明會主の別れの言葉等には會葬者一同思はず涙を呑み婦人席にはおえつする者もある等しめやかなうちにもなかなかの盛儀であつた（間島）

京南鐵道と溫陽溫泉 朝鮮の寶塚として出現

忠南、京畿にかけての大穀倉地帶をぬつて半島中部の豐饒の沃野を縱斷する大動脈、南は錦江から北は漢江の流域までえんえんと百マイルにわたる線路を有する資本金一千萬圓、本社は京釜線の重要驛天安に置き北に延びて京畿道長湖院まで四十三マイル三分、南に延つて廣川まで四十六マイル三分の鐵道を兩翼とし築きあげた一の經濟王國こそ片山繁雄氏を社長に頂き秋本豐之進氏を副社長に、立川芳氏を常務とする京南鐵道株式會社である、更に同社の將來計畫としては北を京畿道廣州まで延び川から大川を經て群山の對岸水東里に達する四十五マイル、こゝに半島中部をはすかいに斷切つて延化渡船の末路け漸稅山脈にまで延り込まんとする大縱貫鐵道を形成せんとするのであるこれあるかな忠南、京畿にわたりて産出さるゝ百萬石の産米は或は仁川に或は京城に、或は群山に達して、良質米の名をほしいまゝにし、これあるかな、京仁地方を通じて吸入さるゝ物資の消化機能を敏活ならしむるといふと頗る堅苦しくなつて京南鐵道はまるで石部金吉にかねの鎧をきせたやうに感ずるが、仲にさばけた『立川』さんはその間の消息をよく心得たもので、鐵道による開發も素より拔け目はないが、朝鮮屈指の名溫泉たる溫陽溫泉に一大設備を施して『朝鮮の寶塚』を描き出さうといふのだからたまらない。まア考へても見たまへ、京城から急行にのつて二時間、ゴツトン／＼の『牛行列車』にのつたからとて三時間そこそこで達する

この溫泉の歷史は古く高句麗時代から口に膾炙されてゐた温泉で…山口太兵衛、鈴木藤次郎、中村藤の黃宗助氏が經營しその後、いはゆる京城の連中が十萬圓の株式組織で經營して來たものであまり振はないところから今回京南鐵道會社が買收して、約三十萬圓を投じて施設を完備するに至つたものである（寫眞は溫陽溫泉の水中樓閣）

リレー選手を迎へて

【忠南の卷】

といふお近い所に、半島の樂園をこゝ一躍に認めやうといふのだ。その昔李朝の末期、一代の權勢を振つた閔妃が一時住せられてこの溫の長湖院にある尼崎に自ら隱遁した時の氣持とは全く異つた明るい氣持がこみあげて來る。その計劃といふのはこうだ

溫泉本館は大陸寶塚の規模をちよつと小さくしたものと思へば差支へない現在の湯口を中心として男女別の大共同浴場、家族湯、專用浴室、大休憩室、酒場、賣店、理髮室、球戲場、寫眞場等が出來る、溫陽の湯は從來『生溫くていけない』と云ふのが世評だつたが去る三月から試錐した結果、最近熱くて手がつけられぬやうな湯が湧き出した。これでもうしめたものである。次に接いて遊樂設備としてこゝには現代式の兒童用運動具や小動物園、植物園、蓮池、花壇と云ふやうなものを取揃へる

その他四圍の丘に櫻、楓、つゝじを植付たり近くの栗山や岸山を保護したりする外夏の行樂を盛んにさしめんと溫泉の西南約一マイル距の出來た溫陽水利の貯水池を借受けて百坪の一大水中樓閣を作りあげ更に池中には鯉魚をなして太公望連の興收はもとより活發な川魚料理で一杯とくる連中にも滿足を與へるしくみ、更にこの忽然として出來上つた山紫水明の勝境には遊覽船、端艇、屋形船、からボートまで浮かべる計畫である

が水中樓閣はすでに完成し、浴場本館は約十萬圓を投じて目下工事進行中、來年陽春三月花の候ともなれば一大遊樂境は半島中部に一躍に開明けされるのである。その他運動場、競馬場、旅館、庭園と數へてくると立川さんの頭の中にはこうした方式が成つ立り。

地方人事

▲恩田銅吉氏（朝鮮社長）拾五日朝釜山發大阪へ十八日歸來豫定

▲吉田秀治郎氏（仁川商會頭）同上

▲韓圭復氏（忠南道知事）安興各郡地方各郡巡視中十八日歸任の豫定

▲戶田鐵道局理事　十六日大田通過湖南線視察

▲光永星太郎氏（大田運輸事務所長）十六日湖南線各地へ出張十九日歸任の豫定

▲幸村退六大佐（雄基憲兵隊長）其他で軍馬購入をおへ十五日元山發聯絡船で歸任

▲石金南知事　觀光團並に新社會主事同十五日光州發英義郡其他篤農家方面を巡視十九日歸任の筈

頭痛新藥 チエヤー

之れだ！ 之れだ！
年來悩みの私の靈藥頓服只一回で十年も若返る心地すがり
頭痛卽効 頭腦明晰 精神爽快
本舗 合資會社 松内精陽堂 大連市

平元線順川、新倉間 敷設工事起工式

大同江鐵橋を含む大工事 明後年の春竣工

平元鐵道敷設工事の第六區西浦驛起點四十八キロ終點六十八キロ間約十二マイルは今回京城西本組に落札、西本組京城支店長千田修二氏は十四日工事現場たる平南順川郡順川大同江において盛大な起工式を擧行した來賓として知事代理平壌運輸事務所長外官民有志關係者等百餘名に達し松尾神官齋主となり永田工務所長西本組八島顧問氏の手により鍬入の式を終り一同順川驛の室内において饗應を受けたが、鮮美妓二十餘名は遠く平壌より來り賑はしに努めたため田舍の順川としては時ならぬ殷盛を極め內地人の多數集合した事は同地方空前の出來事であつた因に六工區は平壌を去る十數里の位置にある順川新倉間の鐵道敷設工事で途中を貫流する大同江の架橋工事は工區中の大工事である鐵橋の長さは二百四十五間余材料セメント官給工事請負七十二萬八千圓竣功期日は昭和四年六月である＝寫眞は當日の起工式（平壌）

商業會議所書記長より青木眞介氏就任する

京 鐵 道

京仁間の速達郵便

仁川局で研究

仁川郵便局では京仁間の速達郵便設置について研究中であるが、右について岡田局長は語る「京仁間の郵便物は本月一日から遞送四回到着五回となり從來にくらべるといくらか便利になつたとはいふものゝ、これ以外には便がない、そこで京仁間を往復するあらゆる列車便を利用し郵便物の遞送をはかろうといふので、配達の際は自轉車によるのである、現在內地では東京横濱間、大阪神戸間に速達制度を實施して相當の成績を擧げてゐるが、京仁兩地は丁度東京と横濱のやうな關係にあるので、この制度が設けられたら利用者は少くあるまいと思ふ、料金その他のこともよく研究して是非實現させたいものである」

僞造の十圓紙幣

仁川で發見

十二日午後一時頃仁川本町四の三日鮮運送會社から湊町朝銀支店に持參した貯金の中から僞造の十圓紙幣一枚を發見し十四日仁川署に屆出たので同署では極力犯人搜査中であるが右紙幣は日本銀行發行のものを僞造したもので印刷が巧妙を極め一寸識別に困難であると、日鮮運送會社では『あの金は直接郵便局に持參したのではなく安田銀行から郵便局に預金した一千圓の中に交つてゐたもので、二時間ほどたつてから通知があつたのではじめて知つた』と語つてゐた、仁川署管內では最近續々として僞造の紙幣が行使され本紙に入つて一圓紙幣十二枚、五十錢銀貨五枚を發見し仁川署では犯人搜査に苦心してゐた矢先又々僞造紙幣が發見されたので問題になつてゐる

水原電氣記念福引

水原電氣株式會社では創立第十五周年記念の爲先般來顧客に景品つきで大々的に賣出中なりしが十五日午前十時より警察官、面職員、その他立會の上公會堂において公開なる抽籤を行つたが總數八百五十九名中四名の權利消失者ありて八百五十五名に該當し一名も空籤なく午後十二時半全部終了した

對支貿易意見

本府に開陳

北支那各地を視察して歸つた仁川商業會議所の野口副會頭並に同所書記長は十五日午後總督府に殖產局長を訪問、將來の對支貿易に對する意見をのべ終つて遞信局長を訪問、對支航路の問題につき意見を開陳して同日歸仁した

竹山消防組 發會式

安城郡二竹面竹山里においては今回京城府の勸奨により多年懸案たりし消防組の創設を確認し同地水野三品氏等の盡力により十二日同面事務所會議室において午前十時より發會式を擧行したが當日は安城郡守警察署長外官民有志の參列あり盛會裡に十二時閉會した

普高聯合品評會

安城郡下公立普通學校聯合品評會は生徒に對する職業觀念の喚起と勤勞習慣の實際化とを目的として先般來各校において內品評會を開催したが成績を擧げたので安城において左記により第二回品評會を開催する事となつたが當日は職業講演並に試驗技術もある筈（安城）
十六日 安城公立普通學校
十八日 竹山公立普通學校

烏山金組理事更迭

烏山金融組合理事須藤正而氏は今般安城金融組合理事に轉任と決定、來る二十五日頃赴任し後任には咸鏡北道より赴任する由で發令

店頭裝飾 腕くらべ

照明の下手な仁川の商店

十五日から仁川の店頭裝飾競技會がはじまつた、加盟店二十二、第一回の試みとしては概してよい成績といはねばならぬ、殊に鮮銀會社、増田屋、松屋果物店、吉田洋品店などは群を抜いてゐる。

◇

人形時代からバラツク時代へ、バラツク時代から更に商品時代へ、これが店舗飾りの顯著なる傾向である昨今は商品時代たることといふまでもない、商品本位の陳列法を比較的無難に取入れたのが吉田洋品店と明治屋であらう、商品主義の陳列はとかく單調に過ぎてダイ／＼した感じを抱かせ易いものであるが吉田はさうした弊に陷らずよく全體の調和をたもつといふことに苦心してゐる、この上商品そのものゝ色彩の變化といふことに注意したならば、一層の陳列效果をもたらしたであらう、吉田にくらべると明治屋は少しならべ過ぎた嫌ひがないでもない。

◇

松屋は黒のバックにもみぢをデザインして深みゆく秋の氣分を現してゐる、なか／＼美しく出來てはゐるがたゞなんとなく寂しさを感じさせる、これはバックの中心部に缺陷があるためではあるまいか、もつと下の方は白砂を使はないで、もつとやわらかい感じを持たせたかつた、背景の五重の塔も圖案との調和上省いて行かぬ方がよいと思ふ

◇

山本果物店はバックが餘り派手やか過ぎて肝心の商品を殺してゐる、松壽社は全然バック本位で飾る誤りのもの、殊にバックにけりつけるよりは……といふ意見かも知れないが、そんなものに金をかけ……手である

一體仁川の商店は概して照明が下手である、照明といふものが店頭裝飾上いかに大切な役目を持つてゐるかといふことが必要の如くなづかれる、これを見ると照明に力を注いでゐる

◇

鮮銀會社はお手のものゝ照明に全く無難の方であらう。

◇

陳列の文字は天下一品、裝飾も面白いが、しかし裝飾りとしてはどうかと思ふ、増田屋は日の出に松上の鶴をバックに見せ白鶴と鶴の銘酒を並べてゐるバックがケバ／＼した感はあるがまづ無難の方であらう。

◇

……ぬが、そのために有形飾にどの位損をしてゐるか分らぬ、それから陳列の窓バックに透明な硝子をそのまゝ使用してゐる店が多いのも感心出來ぬ、共に注意すべきことであらう

◇

審査は十六日に行はれたが、審査員があの顔觸れでは心細いといふものがある、なる程福田府尹、小松審査員長、岡本商議所長などは名士だ、審査員といふ柄ではない、たゞ同じ非北商校長、岡部、溝口の三氏がゐるので辛くもその埋合せがやれるといふものである。

元山税關昇格陳情

元山税關は十四年度から支署に降格され仁川税關の管轄となつたがその後における北鮮および東滿洲における經濟的發展いちじるしく税關事務も從つて繁忙し一々本署の指揮命令にまつのは徒らに事務の澁滯を來すおそれあるので、府當局では遠からず北鮮に本署を設置する意向である由で、商業會議所ではこれが實現の際には從前の如く元山支署を本署に昇格せん事を關係當局に陳情する所あつた（元山）

浦潮鰊入荷

約一割下値

十五日浦潮方面から浦潮ニシン三百五十駄入荷あり賣行は未だ成熟してをらぬが肥大で申分なく漁獲し一駄五十八圓で取引があつたが昨年より約一割方下値である、なほ同方面今期の漁況は前期の漁獲を打つて變り大漁を豫想されてる

咸 鏡 南 道

浦下川改修工事補助指令

明年度から工事着手

多年の懸案で住民を惱ました元山府里浦下川の改修工事は本年度から着手すべく豫算に計上されてゐるが工費二十一萬圓の內十萬五千圓の國庫補助申請に對する指令がなかつたゝめ起工する事が出來ずに土地買收の內交渉にとゞまつてゐたが五日つをけ以て五ヶ年繼續補助の指令があつたので本年度中に土地の買收を完了し明年度から工事に着手する豫定で完成の曉は現在の浦川沿岸の如く附近の面目を一新するであらう（元山）

永興黑鉛の罷業

依然繼續す

咸南永興黑鉛鑛夫の同盟罷業は開始以來すでに十數日を經過し生活難を訴ふる者も生じたので一部には就業希望者もあり數日前の如きは十五名の鑛夫が就業の途中にかけたところ強硬なもの約五十名は從業阻止の目的で鑛山附近を見張つてゐるのでそのまゝ引返すといふ狀態であり罷業は依然として繼續してゐるが會社側では從來地元民を雇ひ入るゝ方針をとつてゐるから罷業解決を希望して極力復業を勸誘しながら要求を撤廢した上就業するにおいては賃金値上げ時間短縮等相當考慮するといつてゐるけれど今後強硬に罷業を持續するならば他の地方から鑛夫を雇ひ入れるとのはらをきめてゐるらしい

木浦、龍塘間 府營渡船

就航船建造に着手

木浦龍塘間の府營渡船は十五日認可申請中であつたが過般認可の指令あり府では直に就航船の建造に着手したが約二十日位で竣工の豫定で同月末から運航開始の豫定である（木浦）

勞働會と聯盟鬪爭事件

檢事局送り

去月二十五日南山洞青年會館における勞働會、本能兒聯盟派の鬪爭事件につき元山署では首謀者十數名を引致し嚴重取調中の所十五日左記二十名を夫れ／＼騷擾、暴力行爲、建造物毀棄罪を以て檢事局に送致した、取調べによれば元山青年會の理事部である本能兒聯盟派に反感を抱く勞働會の事は暴力を以て本能兒聯盟派を驅逐し青年會を乘ッ取らんとし二十五日午後二時元山青年會館と勞働會の勢力の最も強い陽地洞在住の壯士、容疑の外に勞働者數百名を上洞元山青年會館事務所構內に集め青年會館襲撃を相談し攻を取かはした上青年會館に押かけ麵や支那マンヂウを買ひ道途の器具類を投じ折柄二階に居た本能兒聯盟の

府內上洞六〇安夢龍（二三）石隅洞一二二孔興文（三〇）本町五〇三李今龍（二二）德源郡赤田面臥牛里劉三峯（二四）朴允在（二四）陽地洞徐相喆（二一）上洞二四金西守（二〇）金永洙（三〇）石隅洞八六申鳳植（二四）張鶴鎮（二四）榮町一二四金致瑞（二七）本町五の五九金炳洙（二六）中里一洞六七李鄭（二二）橋下洞七七金演彰（二三）龍洞六八趙時元（二五）中里二洞金鼎熙（二〇）同一洞元道寬（二五）臥牛龍洞一二一趙裕性（三二）臥牛里六六金寬洙（二〇）

等と格鬪しつゝある所を辛ふじて制止されたものである（元山）

江 原 道

深耕競技會

春川畜產組合では在來牛二頭を以つて耕作したものを一頭引に奬勵することゝし改良北式犂と力犂を用いて競技を去る十二日春川市外において開催した説明者講習氏自ら鍬技説明して後競技に入り左の如き入賞者をみたが參加選手は春川附近六ヶ面と農業學校生徒等より卅六名であつた（春川）

一等朴殿喜（農校）二等孫萬容（新南面）孫在殷（西上面）三等曹學汶（東內面）李森烈（新南面）李文先（東內面）崔雨淳（西上面）

全 羅 南 道

迎賓館を圖書館に

來春早々開館

さきに木浦で開催した共進會を永久記念するため當時建設した迎賓館を府當局に移し圖書館として一般に開放しようとの計畫はいよ／＼今回實現することとなり十五日府工事係の手で工事に着手したが十二月十日頃までには竣工し新年早々に開館せしめるといふ目下その準備中（木浦）

釀造品評會

十四日から 十八日褒賞授與式

本道主催の第四回釀造品々評會は既報の如く十四日府廳樓上において開催出品二百八十七點におよぶ內容は次ぎの如し

▲清酒三七▲再製酒二▲燒酎五七▲朝鮮濁酒一一八▲同藥酒一九▲醬油二一▲味噌四▲麴十二八

なほ審査は十六日までに終了すべく審査長として總督府技師瀨水武紀氏、審査員は總督府釀造試驗所技師鍬本毅吉氏、黃海道技手河野好夫、慶南北道技手川北勇治郎、全北道技手木村勇次、全南道技手小南貞次郎、全北釀造組合技手矢西四郎の各氏であるなほ十六、十七日に既報の如く公會堂において釀造に關する講演あるはずで十八日正午よりは府廳樓上會議室において次ぎの順序により褒賞授與式を行ふはずで

▲開會▲式辭▲審査報告▲褒賞授與▲告辭▲祝辭▲謝辭▲閉會（木浦）

木浦消防組

演習と運動會

木浦消防組では十九日秋季消防演習および組員の大運動會を催すが當日はまづ午前八時女學校前集合、署長より訓示を受けそれより放水操法の演習をなし引續き運動會に移るはずであるが運動會は消防組としてははじめての催しでさぞかし盛況を見るであらう（木浦）

自動車營業者大會

來月五日光州で

全羅南道自動車營業者大會は十二月五日光州において開催すべく目下準備中なるが當日は松下警察部長、その他各署長多數の出席ある

圖書館基金 募集芝居

多年の懸案であつた木浦圖書館もいよ／＼近く開館の運びとなつたがこれら設備する圖書は現在の小學校文庫に保管中のものだけでは甚だ心細いので相當新刊物を購入せねばならぬが何しろ目下その資源を持たぬのでその基金募集のため近く飛鶴府共營の下で府內有志連の素人芝居大會を催すとのことであるが前人氣は甚だ盛んである（木浦）

繰綿檢査員講習

木浦繰綿檢査員講習會は十四日より二週間の豫定で棉作支場において開講、講師として沿田技師兼務課長、辻棉作主任技師、木下三郎支場長、吉良技師、永見棉檢所長と共に講師として種々の講演を行ふ（木浦）

學組費徵收不良

光州學校組合の組合費徵收狀況は第二期分七千九百圓の處二千百圓の未納あり第三期分は十月末が納期なるに約半分の納入といふ狀態である、なほ授業料の滯納も二百余名で相當の額に達し目下何れも督促に努めつゝある（光州）

光州から

◇……光州學校組合では十二月初旬頃に二十周年記念祝賀會を催す筈で其際は功勞者表彰式をも併せ擧行する筈

◇……光州在住の齒科醫は漸次增加して今や八名に達したので光州齒科醫會を組織し十四日午後六時市內山陽亭にて之れが發會式を擧行した

◇……光州面內の汚物タンクは市街の發展に伴ひ近々改廢せねばならぬ箇所も出來殊に東門外のタンクの如き該地は學校街となりつゝあるを以て之を廢し他に移轉するとの事で面では柳林里方面其他にも設置する計畫であると

◇……光州道立病院內モヒ中毒患者收容所では十五日第三回の同患者收容をなした收容患者は五十名で直に治療にかゝつた

◇……光州署では十六、七の兩日病院裏に於て荷車の車體檢査を爲すと

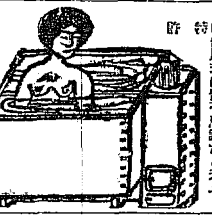

据風呂
切斷三度くべたらわく 石炭焚けば三斤。二十五分 便利…高尚…安全
すぐ焚付く、釜も燃える價安掃除 半年に一回、二疊の台所における ◎使用者は皆不思議だと云ふ
特許
◎三十八圓以上……各種 ◎説明あり、効能二十四頁 手六錢封入あらば解説書送る
發明製作元 釜山府大廳町通 小林商會 電話長百十四番

名物 リンゴカステラ 忠南太田 太田 中田常

東京 尾澤全治水
たむし水 いんきん ひぜん たむし はたけ くさ
一切の良藥 其他皮膚病
●全國到る處の各藥店に販賣す
定價 廿錢、卅錢、五十錢、壹圓
送料 四錢
發賣元 東京神田今川小路 合名會社 尾澤商店 振替東京一六一三

本店 京城
支店出張所 內地 東京、大阪、大阪西區、神戸 朝鮮 釜山、大邱、仁川、平壌、鎭南浦、元山、群山、木浦、清津、會寧
滿洲 大連、旅順、營口、奉天、奉天新市街、開原、四平街、長春、吉林、哈爾賓、龍井村、間島 支那 上海、青島、天津 露領 浦潮斯德 米國 紐育
右ノ外倫敦、巴里其他內外國要ノ地ニ取引先有之候
朝鮮銀行 總裁 鈴木嶋吉

農林省御推奨
オフセツト式 ヤンマー
カタログ進呈
二半・三半・六・十・十五馬力 在庫豐富

ゴム白 自動・別製 籾摺機
代理店 釜山府西町 加藤商店
京城驛前 發賣元 山岡發動機京城支店 電話本局一〇三〇番

入院隨意 結核療養相談
京城吉野町一丁目 內科 小兒科 木村醫院 電話本局七二五番

キットオ氣ニ召ス
不意ノ御來客ニモ 常ノ御食卓ニモ
ソーセージ ハム シラギ焼
東洋軒

一日三杯！
わづか葡萄酒盃に一日三杯！ この毎食前の一杯で アナタの健康は充分に保證されます 特に疲勞し易い、寢しなの一杯に於て いよ／＼氣分を爽快にいたします
蜂ブドー酒
近藤利兵衛商店謹製
2—105

何と言てもづつうには 帽子印荒川ノーシンを措いては他に推奨すべきものを知らず

品質本位
花王石鹸
磐石の信用
花王の信用と御寵愛は大樹の如く根強く磐石の如く動きません。その品質は至純其價格は至廉其衛生的効果は一世に卓越し、而も泡だち容解加減程よく、萬中分ございません。此良品と此信用と相待て更に一倍の御寵愛を添ふする……

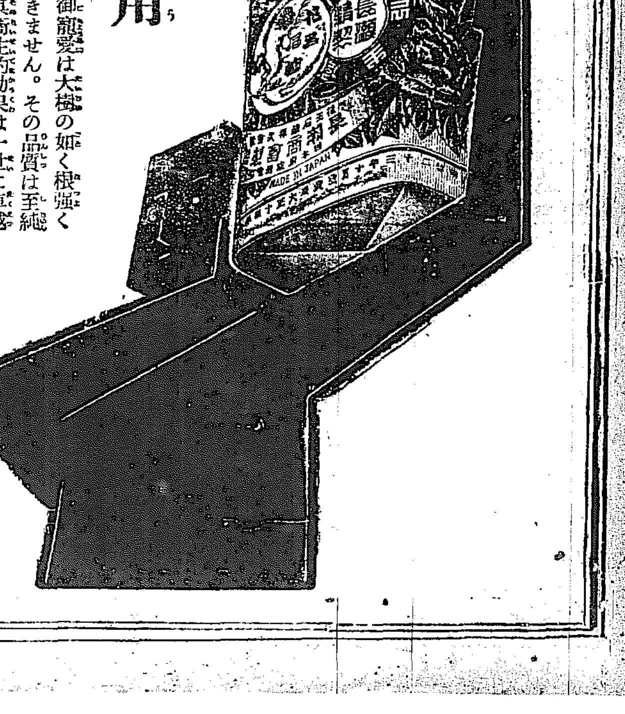

製造元 東京馬喰町 花王石鹸株式會社長瀬商會 大阪市南久太郎町 長瀬商會大阪出張所

上田忠男小論 (一)

内野健兒

（前略）わがアジア詩壇の麒麟児たる上田忠男君の第一詩集『喪服なる微笑』がいよ〳〵出版された。既にて新しき首途にある興奮たる同君の姿を想ひみていたきたい。そしてうるはしき心情のばらを贈られん事を。詩友としての吾が歓びに小論を捧げて同君の一面をうかゞつてみよう。

× ×

彼は厭世に算盤を弾く市井の徒である。彼は九天に星占を試みる俗外の士である。市井にして俗外。超然とした彼の品格は孤立不羈である。

厳正なる詩魂の所有者。如何なる俗埃にも穢されない珠玉を懐いてゐる。玲瓏晃天の如く、明鏡秋水の如し。生れながらの詩魂である彼の胸中には敬虔として詩が充溢してゐる。生粋の詩人タダ上田！

× ×

詩論をやる彼の態度は、恰も武技を鍛錬せる剣術の形態がある。緒方は冴えて光芒四邊を掃ひ、寸分の隙のない鋼へは水を打つたが如く、人の心を魅する。凛々たる響きをも聞しぬべき詩技よ。

× ×

まことに詩人ともいふべきか。かの詩をおもふや身も魂も打ち込んでほと〳〵と根を詰くす。厳正なる態度は一字一句も忽かせにせず、字々血を吐き句々骨を削る。實に創作の苦を嘗むる者といはうか。彼の片言にいはく『詩の爲に苦しみてほと〳〵とやせます』と。かの夜も昼も眠を深く殺し殺したるものから、つひに心を痛め若くしてはかなくなりし宮内卿にもたとへようか又おのれの血潮を慈惜とにそめて生命を歌に加へたかの藤原にもなぞらへようか。

× ×

彼は時代のコロンブスである。詩に新天地を探險する。そして常に感覚の新領土を開拓してゆく。かの鋭敏に新鮮な噴泉はのぼり珍奇な花弁はひらく。彼の感覚は鳴り微妙な觸角をふり立て、散けき風にも敏び灰かなるにほひにも酔ふ。深遠なる自然と人生の奥秘に参しうる者は幸なるかな。」

× ×

彼は俗外といへども（集中の『落花一匹』『中に立ツ』『花』は最も彼と俳人の共鳴味を示すのであるが）かの芭蕉の如く淡々たりとはいへない。時代は溢れる西歐文化の刺戟は多角的日本文化を構成した。彼の心境もまた一平面たるを許さない。かの鋭の如き多面は彼の脳裡に萬華鏡となつて、眼まぐるしい色の霸々を映写する。市井に身を置いてはあらゆる社會現象のカメレオン的變貌をまざまざと感触しないではをられないのである。」

× ×

その詩壇の霊感に比して『その詩の何ぞ幽微なるや。爽快なるべき少年時代の回想もかなしい風邪のてのひらをひらきみて眼かないミナト釜山である。或はかの崩壊の下にナマズのかなしい悟心をあはれみ、懐しい海市のノクタアヌにおもひをいがめる都会の無憂に馳せられる情を盛るのである。しかし時にはもつと淡々と飄逸の姿を現し（『落日』『日没の舞踏』参照）、飄々と愉快な態に躍る。

× ×

彼は厭悲に居て、異常的性情をいがめるがゆゑ、この幽窮なる作品をかばねとかばねとのかさなり合へる中より示すのであらう。

星冴え、空冴ゆるこの夜も一瞬
君等が哭ける悲壮も一瞬君等は
こゝにあゝ悩める千里の彼方
（遥なる北方のホイッスルの聲手か）
不思議なる祖国の涯をめぐるに
ひるの花に叫ぶであらう
――『悲しき花』より――

その時詩のいちじるしく西欧的にはひあるに比して、その心情は同じと東洋的の色濃い哀しであらう、多くの外貌にかゝはらず、内心は泣みきはまつてゐるのである。

× ×

内容において、現詩壇に跳躍する詩句は、余りに東洋風であり古風なる傾向である、然れどもその才能と感覚の鋭敏鮮麗なる表現は彼に新時代の一椅子を與へるに十分である。若しこゝに一層の強烈な闘志をよび起こして、彼が古風の伝統に一種の革命をおこし來たらんか、内外充ち溢るる力は、鎖をひいた獅子を放つて詩界の桂冠を射すんばやまぬであらう。（筆者は上田忠男氏）

その間には、一と昔前の社會人心と今日の社會人心を比較したら判るのだ、學問智識は進んでも社會人心の動揺さはどうだ。その罪は上層の人に問ふもよからう下層の人に迫るもよからう互ひにその罪を自覚することだ、排除せないことだ、ある人はその醜さを人間そのもの本能の發露と主張するかも知れぬがそれはお互ひ人間が一つの社會を組織するといふ道徳觀念に交渉を持たせたならば、決して人間その自の熟るべき道ではないことに氣つくだらう。

その觀念のない人間は人間社會の幸福を破壊する敵だ。どうしても社會なくしこの人生が立ちゆかぬことを意識しながら、物質偏重の社會制度を謳歌したならば、人道の美は失はれ、そこに跳上るものは生きんとする人間の意志―正しい人間社會に還るべき、數多の虐げられし魂の抗議であらう。それが哀しい僕だ。

加藤君！闘争……闘争……排斥……叛逆……激励、それはみんな人間のなすべきことだらうか。社會人の立場から眺めたら、人類の離脱を齎かす無謀の行為だ。無謀なる感情の前には、たゞしい叛逆のあることを知つてゐる。僕の心はおびえる。僕の心は戦く。

なぜなれば、下層にうごめく飢えい人間の生活の實相一または安定は上層人の富力に支配される。命は投げ出しても認め下樹みにあながらだ。人間が手段だけなるのも、あらゆる罪悪を醸成するのも、窮乏に流れる機微は、上層人の誘致、激發に外ならぬ。殺ら殺しい人間に分を犯えない生活様式を強ひても、人間の本能は美を憧れるものだ。悲しい人間の心！の一層に陥し易い。可哀い人間の心！

おれの人生観 (四)

矢野白雨（投）

加藤君！

俺は死以後の魂、なんど考へたくない。それは人間は到底探り得ない所だ。人間が人間としての『智』から『無智』へと還つて、どうして判るものか。思ふものが居たらう。それならば宗教は何に必要か。俺はいふ。この人類生存上必須の心のかてだと―のプロセスを最も美はしく彩る點かと思ふだらう。俺はいふ。この現實社會を―死の瞬間に至るまで心のかてなら學問がある ではないかといふのであらう。俺は再び學問心のかてにはならないと―。なぜならば、學問そのものは人間生活上の武器の具に過ぎぬもので

人を傷つけ、人を虐げ、人をのろひ、人を謗る、余りに多くの罪悪を俺は見て來た。きいて來た。暗黒から暗黒へ―それは恰度無明に喘ぐ魂の群の如に可哀い人間の魂の彷徨を見る俺はぬれてゐる。これ等の痛ましき罪悪に直面して、俺の魂は何者かの大きな力を求める。宗教の力―今の俺にはこれより外に救ふべき道は知らぬ。佛陀のあたゝかい慈悲に抱かれるもよからう。神のひろい愛の前にひれ伏すもよからう。その教へは尊しい人間に説くのもよからう。然し俺は思ふ。人間生活の上層に位する人間に説きたいと―

―童話―
不思議な木の果 【四】

中西悟堂

お姫様は鬼共を御覧になつて兄妹に

『あの角の生えてる者たちは何者か』とおたづねになりました。

『あれは地獄の鬼共です。私達を追ひかけて、こゝまで來たのでございます』とお千代が答へました

『まア恐いといやな鬼でせう』とお姫様の一人がおつしやいました。ところが、この一つのお言葉で、鬼共の角がぼろ〳〵と落ちてしまつて、鬼共はみんな人間と同じ顔になりました

『それから、あすこにまご〳〵してゐる大きな男は何だい？』と今度は地獄の王を指さしておきゝになりました。

『はい。あれは地獄の王です。ま

ぶしいので、目が見えなくなつてまご〳〵してゐるのです』と佐太郎が答へました。

『あれが噂にきいた地獄の王なのか。あゝしていつまでもくる〳〵廻つてゐるがいゝ』と別のお姫様がいひました。すると地獄の王はそこで猫の口の外へけし飛んで神殿の中のよりもくる〳〵廻りはじめました。もう地獄の王はそのまゝで何萬年でも、くる〳〵廻つてゐなければならなくなつたのです。やがてお姫様達は不思議な木の、木の葉を一つかみ兄妹に下さいました。そして、

『お前達は孝行者だ。あの鬼共はみんなもう人間になつたのだから家來にして連て歸るがいゝ。この木の葉におのりそして鬼共もこの葉にのせてやるといゝ』

兄妹は大喜びで木の葉に鬼の家來達をも一枚づゝの葉にのせてやると、木の葉は鳥よりも何倍もの早さで空中をとびはじめました。そして、もう一と飛びでなくなつた地獄の空を一と飛びに飛び越えて、無事にお爺さんの所へ歸りました。

お爺さんは不思議な木の果をたべるとすぐに目があきました。兄妹も一つづゝそれをたべました。そして三人共、いつまでも生きてゐられる者らしいからだになり、以前よりももつと楽しい日を送りました。家來になつた鬼共も、いい姫をたがやしたり、水を汲んだりして、地獄にゐる時よりもずつと面白い日を送りました。（終）

ギャスパー ルイズ (三一)

ジョセフ、コンラード作 久間學譯

さて、カルレラスなる人物は、口先には、政治の自由のと立派なことをいつてゐましたが、心は自己を慰め苦しくさつた野郎で、不幸なメンドザ國は、強盜、殺人、暴徒等の跳梁するところで、醜くことには、これ等の悪人共は殘らずあの乾分でした。彼は、表に自由といふ假面をかぶりながら、内實は、恐怖も、人格も、良心もない奴で、只讒慢を擲ふことのみに腐心してゐました。ですから、彼はその兇悪な目的を遂せんがために、一度はギャスパー、ルイズを利用しやりとしましたものゝ、又、罪を犯へすやうに、チリー政府との和睦によつて充分に彼の悪業を補足することが出來ると氣つきました。そこで彼は我政府に或交換條件で、ルイズから信託された妻子を交附しやらうと提議しました。そして、お恥かしいことに、この提議は我政府の承諾する處となつたのでありました。」

ルイズの妻子は、ベクエナ山脈を經てメンドザ國に送られる途中カルレラスの部下の匪徒兵等に掠奪されて、中央コルヂレラ山脈の麓の駐屯してゐたチリー騎兵隊の指揮官の手に渡されました。この恐るべき取引が行はれた顛末の話が、私はどんなにひどい目にあはされるか分りませんでした。なぜなら、私はルイズがその兇器を手にした當時、丁度彼の兵營内に捕虜の身となつてゐたからであります。私は低都中に捕虜となつたのでした。私が敗戦してゐた數名の騎兵達は、皆ルイズの從の士人等の手に虐し殺されてしまひました。私もまた、危く同じ運命に陥る所でしたが、恰度その時、ルイズが私の姿を認めたため、やつと命が助かつた譯でした。戦友等は、きつと私を死んだものと

思つてゐたに違ひありません。そして、もとより私も、何時でも生命は投げ出してゐました。然し、ルイズは、手厚く私を待遇しました。なぜなら、彼が不正義の罪科者となつてゐた時、私が常に彼の潔白を信じて、その救助に努めてやつたからだ、と彼はいひました

『俺の罰は決していつはりのない事だ。この世にこそお前によく分るだらう。お前の生命は安全だ』といつて、彼は私を安心させました。

然し、私は或る晩彼に呼び出された時、決して自分を安全だとは思ひませんでした。彼は、部屋の中をあるき廻りながら、

『裏切られた！裏切られた！』と叫びました。

彼は握骨をかためながら、私に近づいて『首をきるぞ』と、いひました。

私は極力心を落付けて『私の首を切つたら、貴方の奥さんが又歸つて來るんですか？』と、いつてやりました。

『そして、あの赤兒！』と、彼は狂人の様に叫びました。彼は、ぐつたりと身を椅子に落して、狂暴な容貌で『お……いや、お前の生命は安全だ。』

秋の旅十句

京城 阿部晩成

鶏鳴の汽車の夜寒と醒めぬ島
トンネルの朝風寒し汽車の旅
朝寒や秋雨を過ぐる日の割し
爽爽の闇り朝寒の窓に消ゆ
朝霧に濡れし山畠爽爽の花
秋晴れや詫寂しき汽車の中
秋晴れや波静かなる千松島
遥ゆ黒の匂ふ秋晴の窓に來し
陸奥の京の稲刈見え汽車の窓
湖の橋の水面漸しよ秋暮るゝ

紅葉の海州（白髪洞報）

秋晴れの十月二十二日俳人からなる新幕貫一等野球團一行海州へ野球仕合と句會を兼ねての遠征の途につく、途中…碧瑞興驛頭見送人の歡呼の聲に首途し黄海金剛長壽山の紅葉を賞し新院に下車し、そこより自動車に紅葉と石の都、海州に到着せしは週暮なり。その夜旅館に於て海州の俳人と共に句筵を運ねて更かした。京城より西村公鳳氏遥々行を共にし、翻やが上に一行の熱を煽る。

八 點
百香島より裏井を洗ふ古障子　枯柳

七 點
蜜の根の露明かるき人行燈　公鳳

六 點
川霧の山にあがりし夜更哉　時風

五 點
朝の霧晴るゝ門田の稲こぎ　盤水
山となり野となり霧の晴間哉　牛山
遠汽笛霧をこえて汽車あらはれし　盤水

四 點
石を踏る流れ霧や霧の山　南水
霧こめし山懐や牛の聲　紫水

三 點
前霧にからくなつて井戸車　跟亭
夕霧や馬子の消え行く鈴の音　時風
闘めぐる水音冷えし夜の霧　白鷺城

二 點
前霧や店の戸を繰る手の冷え　錦亭
朝霧のほつとお旭を拝み哉　時風
霧晴れし大河を下る白帆哉　紫風
山里や霧の底から鶏の聲　牛山
洗ひ障子の骨に著く菜屑　幾邑
部屋中に紙屑吹きこむ障子貼る　凰來
朝霧に膨らみ來しは日の出哉　紫水
一村は霧に呑まれて大阪田　枯柳
霧晴めて一際白ふ灯の中や　紫風
霧の旦の遠山畑の畝り哉　七絡
踏切につまで貨車や霧の海　淡水

其他

川霧の晴るる向ふは檜原　天外
松明り日にともりと霧ひいて　木魚
海老腰の痛む背伸や障子洗　星光
道狭りしづもりし夜霧哉し　白水
障子洗ひ空うつす川瀬暖き　瓦星
嶺々を島に見せたる殘霧哉　碧城
殘暉消えて暗行く人の影ぞ　兩水
長閑やつぎ〳〵と障子張り　風來
灯の色に夜霧の深さ見えにけり　幾邑
霧こめし町に鳴音たえ〴〵に　南水

左人を圍んで（探香社）

風呂吹に左人宗匠を招じ見　裸骨
風呂吹きに酔へば句よし　草舵
風呂吹の夜の夢もりし一盞哉　左人

光州共樂吟社（星羽報）

露宿を出づる柿の小村哉　方子郎
山柿や庇からつくよく溪徑　苔花
柿熟れて窓にまぶしき夕陽哉　瓶柿
掛けし蔵の白根や秋の雨　方子郎
秋風や枯蓮にある日の匂ひ　星羽

コウカ句會（方外居）

躍堂に浮き立つ泡や朝寒し　内城
草紅葉より高き線路士堤　茂郎
硝子越しに陽の射す硯秋の暮　素へ
朝寒の厨に白き洗ひ葱　布尺
踏切をとろ〳〵下る草紅葉　葵葉
秋蝉や法の座敷の座しつらへ　慈劍
温泉へ通ふ一路や草紅葉　飛骨
朝寒や笠ばかりなる菜畑　方外

銀杏町聯合會小集（東宮報）

新たに迎へた瞿聯翠秋氏宅の二階所は秋深き南山の麓、時は月明き十二日の土曜日の夜、それは遥かに催された惜しい集りでしたが質實に明るい雰氣に滿された時間でした。火鉢、茶の花を題し十一時互選披講

ひとり居て火鉢の灰の掻かれ居り　楔秋
抱き火鉢横縮めよと父言へり　南坪
茶の花やうしろの藪の風晴し　鳴潮
茶の花に物音も無く日の落つる　花與
咲き續く茶の花畑や月の冷え　鮭蛙
わの火鉢潤茶コク〳〵つかれけり　來宮
瀬の妙や火鉢囲りてまどかなる　千鶴子
宿の夜更の火鉢つまなく使ひをき　幸次
火鉢抱えて寢りもせざり更け居る　白蓮
茶の花や水に當りて消ゆる風　鶴仙

學藝界

◇佐田至弘氏（童話家）東京、大阪、名古屋各地童話旅行中の處十四日夜京城通過
◇小山内薫氏（文士）日韓旅行中の歸途十四日夜京城通過
◇京城見童聯盟では來る廿七日京城公會堂で開催の詩と舞踊大會に就て稲日氏宅で相談會を開いた
◇吉田野火氏（俳人）京城府旭町一丁目一四四番地へ移轉
◇滿洲明鏡吟社文藝募集　▲短歌、靴、渡鳥、▲俳句、秋火、片時雨、▲川柳、紅葉、時、各題三首宛抵詑の外に雅誌五首はがき又は同大洋紙屆先銀座田砂町、明鏡吟社雜誌かがみ見本入用者は郵券拾錢封入申込まれたし
◇井上日石氏半折頒布會　石榴の今日あるは日石氏の力に負ふ所頗めて大なりと亞浪師が云ふ日石氏が各種の事業に敗れて昨春悲痛なる『行き行きて櫻散りしく野にも俳ん日石』の一句を殘して東京を去つた日石氏の當面の急を救ふの一助として計畫されたものである。今回に限り白盛半折金五圓也を以て頒つ締切十一月中、申込所東京市外代々木山谷一六〇沖本方石楠賞頒部

りん病七日薬

[illegible]

支店長及び代理店募集

一府郡一名宛　月收二百圓以上

キキメを以て賣藥界の權威と稱へられつゝあるオランダ名醫秘法㊂家傳藥賣捌所

平壤府黄金町（電話一二三四番）

マルヨシ家傳製藥本舗

豚鷄飼糧

安價肥満牛豚用
安價多産養鷄用
京城府吉市町電話光五四二番

精麥米、飼料　澤浦精米

驚クベキ特効藥　酸素丸

腎臓病、心臓病、神經衰弱、一般衰弱、貧血、血の道、子宮病、産後の諸病、ヒステリー、月經不調、月經時の疼痛、尿道狹窄、慢性淋病、慢性消化、常習頭痛、肩の凝、糖尿病、胃病、淫萎、咳喘、便秘、又ハ脳卒中、バセドー氏病

南滿洲本溪湖
酸素丸製造元　中西亮
振替大連三四五三番

帝國軍隊拂下げ　毛布

中古一枚　壹圓七拾錢
特製新品同　貳圓參拾錢

東京府荏原町　東京被服商會

能率増進

は出世のもとい！

ノーシン一頭

内科胃腸病　石川醫院

京城府黄金町二丁目公設市場前
電話本局一三九〇番、三五五九番

サクラ正宗

種苗

釜山寶水町　神高方翠園
電話一八六七番　振替京城五二二七番
御大第御越定價表送呈

便利な來青閣を御利用下さい

本社の來青閣は八百名を收容し得る設備になつて居ります、左の規程に依つて何時でも皆さんに提供致します

來青閣使用規程

A の部　學術、技藝又は宗教、教育に關する講演會其他社會公共の爲めにする講演會
B の部　物品の展覧販賣其他入場料を徴收せざる演藝會
C の部　入場料を徴收する演藝會又は興行料を徴收する講演會

△使用料

種別	探暖不要時間 晝	夜	探暖を要する時間 晝	夜	其他
A の部	八圓	拾五圓	貳拾圓	參拾圓	ピアノ使用料 參拾圓以上
B の部	拾五圓	貳拾八圓	參拾貳圓	四拾圓	活動寫眞電力料 五圓以上
C の部	貳拾圓	參拾圓	四拾圓	五拾圓	下足料 五圓以上

申込所　京城日報社庶務部
京城太平通　合資會社　京城日報社　電話光化門四〇五・四〇〇番

最上醤油

宮内省御用達

品質に聲價に賣行に
鮮滿第一

仁川　高杉醤油醸造場

朝と食後の　クラブ煉歯磨

歯の能率を上げ食事をおいしくするクラブ歯磨

カテイ石鹸

お顔のアレない理想的な石鹸

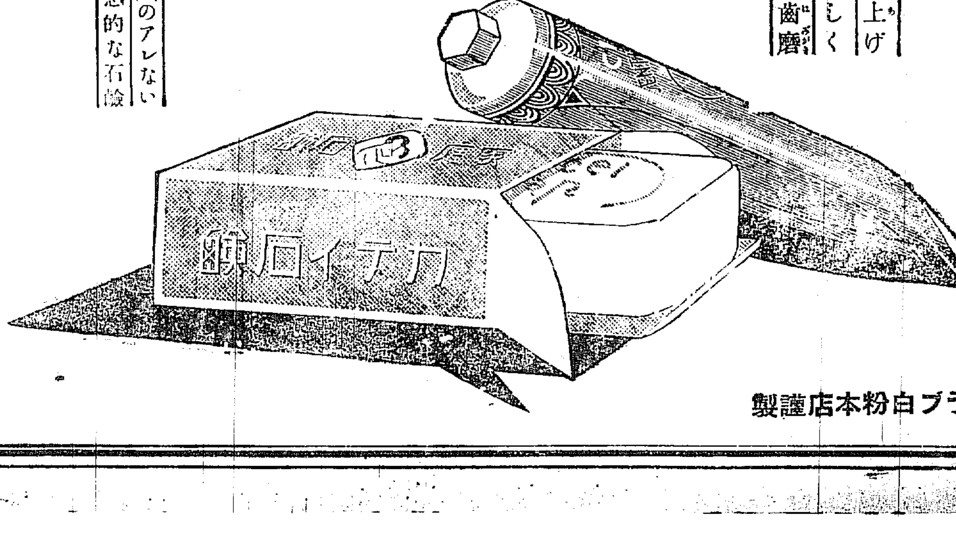

クラブ白粉本店謹製

犯罪の種々相
昨年中の事件を顧みて
記者の手記から（二）

お正月の松の内からの強盗騒ぎでは今年はどんな大事件があるか判らないと、この職にたづさはる人々は勿論一般府民さへこの不吉な豫感に襲はれたといふ風にしてこの年は大小事件が引續いて頻發した

二月の偽刑事

偽刑事々件はこゝ二三年に一種の流行となつて頻發した其方法は相手の隙を狙つて突き込むのと留守中に家人を脅かして金品をまき上げるもの、堂々と押かけて御馳走をあるひは金品を提供せしめるもの月給日に宅について行つて、偽警部があると稱して財布の中からまんまと失敬するものの其の他數へあげると澤山ある、

◇

これも一寸面白い偽刑事事件である、黄金町三丁目東部道路沿ひの郵便局の登秀次が最後に出張後留守宅には數日前内地で結婚して新婚旅行を兼ねて渡鮮して來たばかりの若い美しい新妻が一人、若いてからの大きな丸まげに白い顔それから餅を潰ぶしなやかな指の寶石にまで暖かな四温日和の陽がガラス戸越に注いでまどらかな新婚の夢の續きにとろける様なけだるさへ感じられてうと／＼としてゐた二月五日の午前十時頃あわたゞしく玄關の戸が開いてそこにづか／＼と二人の男が上がつて來た一人は、二十六七歳の眉目秀麗の好男子一人は卅歳位の醜男

『私等は本町署の刑事だ一寸調べる事がある』

好男子がいふや否やあつけにとられてゐる新妻の返事も待たず二人は押入れから床下まで詳細な家宅捜索を行ひ一人が机のひきだしからピストルを發見するや

『あつた／＼こんな處に隱して置くとは不都合な奴だまだある筈だ出せ』

とおどしつけた、まだ來て日も淺い新婚の家の何が何だか物もいつてない新妻は聲を立てゝ助けを求むる事も出來ずあをくなつてぶる／＼ふるひ上がつてゐると人相の悪い方がそのピストルを折カバンに入れながら

『僕は本署に歸へるから後をよく頼むよ』

と出て行つてしまつた、いよ／＼不安になつて來た新妻はまだ殘の刑事とばかり思ひ込んで

『あの人は何か重大な犯罪でも犯したのかしら若しそうだつたら……』

と居ても立つてもたまらぬ程心配となつて來た

『奥さん登さんは今本署で取調べ中だがまだ何かある筈だ出しなさい』

『私は全く何も存じません』

すると好男子はふところから短刀を出しておびえてゐる新妻の目の前に突きつけて

『この品もその附近にあつたのだ危險なものを持つてゐると罰される事は判りきつてゐる、がしかし許可證がなかつたと云ふだけだからね』

それでは今の中から示談できるとの意味かとその言葉尻を讀むだけの落ちつきと機智を持ち合せてゐた、新妻は早速帶の間から懐中を取出して十圓紙幣を默つて男に握らすと『何卒内密で』とそのまゝ立去つた、新婚の夢はどこへやら

『私の夫が罪人、いや何かの相違ひだ、相違ひに違ひない、でもさうだつたら……私は……私は今更』

取亂した家内も片付る力もなく數日もとの机にもたれて煩悶してゐる處へ夫が無事に歸つて來た、迎へに出た新妻からいきなり『警察の方の首尾はどうでしたの』

指をついて『お詫へんなさい』と迎へて與るはにかんだ顔い／＼しい新妻の姿を浮かべて詰めから歸つて來た登氏は意外なその様子にしばらくじつと新妻の顔に注意してゐたが

『お前どうかしやしないかい』まるで二人共狐にでもつまゝれた感しかし余りに巧妙な新妻の話で始めて偽刑事にかゝつた事が判つてあわてゝ本町署に屆け出た。

それから廿日ばかり太平通りの飲食店に

『僕は新聞記者だがお前の家では女に淫賣を強ふる相だ出様によつては新聞に書くつもりだ』

と恐喝して饗應させようとこの酌婦を連出した上金を要求した者の人相服装が偽刑事に酷似してゐる事を探知した本町署では其の後數日間苦心慘憺して漸く黄金町の遊廓の二階に隠れて世帶を持つてゐる事を突きとめ取込みを襲ふて逮捕して取調べて見ると人參行商にも服した根つき男の偽刑事田曽秀雄（二十）といふ者で同人の弟から登秀次氏が以前下宿生活中たびたびピストルを手入してゐた事を聞いてそのピストルで一仕事せんと當て知り合の親類ゴロの平田某（）といふ一癖ある人相の悪い男と共謀してまづピストル強盗の下準備として偽刑事を働き大仕事計畫中であつたが判明したのであつた

御荷物は七分通り運搬
御移轉後は十名の女官が宮中より更代で奉仕
皇太后様の御移轉

【東京電報合特信】皇太后陛下にはかねて仰出された通りいよ／＼十八日午前十一時卅分入江皇后宮大夫、三條、隆村兩事務官等を從へ、竹屋典侍等扈從し奉り十四年間御住ひになつた御思ひ出深い宮城から青山東御所に御移轉遊ばされるはずで、去る八日以來青山御殿で運搬中の御荷物は七分通り終り女官等は連日御整理申し上げてゐる、御移轉後は約十名の女官が一週間交代で宮城から御所に上つて奉仕する由

被害者側の清瀨氏調べらる
議會暴行代議士第三回公判開廷

【東京電報】議會暴行代議士第三回公判は十六日午前十一時東京地方裁判所に開廷證人として清瀨一郎氏の訊問を開始した、訊問應答の大要は左の如くである

問　證人は普選問題討論中田崎の賛成を得たか

答　ハイそうです

問　治安維持法について反對演説の際の態度やむを得ずといふ事を口にした事があるか

答　記憶してありません

問　證人は田中盛一、山崎常吉を安からぬ事で非難したか

答　やがて若槻内閣と本黨が妥協した際、政友會も一二の議員は賛成であるがゆゑに演説で論じた事がある、

問　證人が議場で演説中田崎を中心とする議席に數人位暴行者が集まつてゐたか

答　約二十人位青木、難波、顯顯等です

問　溝原が田崎をなぐつたのを見たか

答　見ました

問　演説中に議員奴ヤッツけろなどの野次を聞いたか

答　田中の名を指した時に聞きました

問　その後の光景は

答　演壇を進むにつれ坂井が私の後からカラーをグッとつかみ押して坂井が私を倒し堀切が上からなぐつた、青良はこの間に演説草稿を鷲け投けるを三輪が拾つて入裂きにして捨てたのです

問　當時の傷は

答　咽喉と顔に少々そして坂井君の擦傷しますが咽喉の出血は後から坂井がカラーをひいたので私がカラーの前の方に指を入れて居た爲の出血と思ひます

問　坂井がひつ張つた時は苦しかつたか

答　一時窒息しはせぬかと思つた程苦しかつた

問　難波は證人がフラスコをふり廻すので危險だから制止する爲りで身邊に迫つたといふが何か

答　そうとは思ひません

問　近藤がなぐつたのはどういふ際か

答　議場から廊下へ出る出入ドアをあけた拍子に近藤は顔を合せて顔をなぐつた

かくて訊問を中止して午後零時四十五分休憩となつた

李王職の雅樂を天聽に達し申すとの噂
庶務課ではまだ何も知らぬが
内地紹介には賛成

李王職雅樂部の雅樂團は一時解散の聲が出で、そのうちの洋樂部はすでに

解體 して京城音樂團となつたが雅樂部は京城音樂研究家田邊尚雄氏等の熱心なる希望などもあり純粋なる東洋音樂を保存する意味において雅樂部だけが現在李王家の專屬となつてゐるが近來内地においてこの朝鮮雅樂を公開せんとする運動が起こり音樂界に大きな興味を惹き起こしてゐるが過般大阪總長の事務引繼に來城した宮内省御用掛であり東洋音樂研究家である服部李之助博士は李王職雅樂部から宮内省を通じて朝鮮雅樂を

天聽 に達したい希望をもらしたとの風説が傳はり現に服部博士も下關で記者團に對しこの旨を發表してゐるがこの報を齎らして末松李王職庶務課長を訪へば大要左の如く語つた

『私はまだ何ともきいてゐないが以前久保要といふ人が雅樂を蓄音機のレコードに吹き込みたいからと或人を介して相談があつたことがある、當時李王職でも色々と協議の結果、純粹の朝鮮音樂を内地に紹介することは

何等 異存はないことで中途で黄金關係に齟齬し直に許可したのであるが、當時の自己な爲にあり音樂の面目を損することがある、すると近頃になつて牧野家の太郎といふ人が名士の趣味の會合である某會に廻りをつけ或人を介して雅樂部を東京によぶ計畫を立て、この旨李王職に照會があつたが、宮内省でやるなら兎に角、その人には出張をおけぬといつてゐるうちに、話を持ちかけた人からこの話から手をひく旨の手紙が來て

沙汰 やみになつたことがある、然るに近頃から東京によぶといふことである話はない、しかし或は長官か、總督から直接話があつたかも知れないが私としては何にも知らぬ、何れにせよ李王職としては雅樂の内地紹介は悪いとは思つてゐないのであつた

御養蠶所は
皇后陛下御引繼遊さる

【東京電報】皇后陛下は明春三月宮城御移御の後皇太后陛下の御後をつがせられて紅葉山御養蠶所の御蠶飼を親く御はせられることゝなつた從つて皇太后宮職御用係にて養蠶專門技術家有泉壽三氏は近く皇后宮職御用係を仰つけられるはずである

始興郡の強盗
廿圓を強奪す

京畿道始興郡北面孔大方里張光顯（三二）方に十五日午後九時頃二名の強盗押し入り『俺は成北清津に官憲の眼をかすめて歸る者であるが旅費がないから二百圓を出せ、聞きかねばこれだ』とズック製の袋の中に隱匿した物を見せかけ、これを見ておの／＼く家人の手から二十圓を強奪姿を晦ました事件あり急報に接して所轄警察では各地に手配目下嚴探中

第二虎丸依然行方判らず
鎭海要港部から驅逐艦捜査に向ふ

【釜山特電】慶北迎日郡神谷に漁業せる釜山伊藤庄之助所有漁船第五虎丸は乘組員廿六名を乘せたまゝ依然として消息なくもはや絶望とされて居るが慶南水産會、釜山漁業組合および伊藤庄之助氏代表三名は十六日和田知事を訪問して鎭海要港部に對し驅逐艦の捜査方を懇請した結果知事より鎭海要港部あてに打電し捜索艦の捜査方を依頼したので慶北沿岸方面の漁業者一同にわたり捜索するため要港部へ出動に決定し當局へ公電があつた。

東京

の東拓本店に出張中の朝鮮の樂人のに朝鮮に呼んでくれぬといふのは、宮内省でやるなら結構ながら何分個人の招聘にも應じ好評を博したことがあるが、何分個人でやることには往々にして弊害が伴ふ、この點も懸念があるから今度朝鮮雅樂を内地紹介するについて千圓を出せと申し込んだ話もある、要するに立派な手を經て、紹介するならばこちらから望むことであるが今の處私のもとには天聽に達する云々の話はあつてゐない因に雅樂部員は現在六十名餘りで更に學生廿余名を養成してゐると

諒闇明けと年賀郵便引受

【東京電報】遞信省郵務局は年賀郵便受付を諒闇明けの十二月廿六日より二十九日までと内定した總選擧を控へて今年は多い見込

海軍機墜落す
搭乘者は無事

【各務ヶ原電報】横須賀航空隊所屬の神谷大尉以下の中尉操縦技術三等兵曹同乗の十年式艦上飛行機第三十四號機は今朝九時大村航空隊へ飛行を試みたが機關の故障を生じた爲各務ヶ原飛行場に不時着陸せんとしたが二十米の高度より墜落機體を大破した、搭乘者は幸ひ輕傷を負ふたのみであつた

朝鮮ホテルで「和食を喰はせる」
來る十一月二十日から
但し當分朝飯だけ

朝鮮ホテルが準食づくめであるとから『和食がほしい』の聲は久しいものであつた、ホテルもまたこの顧客の要求に應じたいと從來數度かその計畫をたてたが、いつも實現せずして今日に至つた、京城が歐亞交通の要路にたちゆききの客の多いのは今更いふまでもない、として今秋の如く知名の士が多數ここを中心として朝鮮觀光の旅に上つたこともめずらしい、ホテルもここに驚かされ、そのいはゆる『時勢』をつかんで來る十一月二十日より和食を調進することゝなつた。しかしそれは周囲の事情から差あたり朝食のみと限定しそれも新設の和食室においてのみといふのである、値段は『和食朝餐一人前金一圓五十錢』といふのであるが、ここで嗜好の味噌しるをすゝり、季節々々の香物を味はひうるのはうれしい。

英印間の無着陸飛行
長距離飛行の記録破り

【ロンドン十五日發】アール、エッチ、マキントシュ大尉はパートヒンクラートと共に飛行機に同乘午後一時十分アッパボン飛行場を

英船沈沒し百餘名溺死
ポンペイ附近で

【ロンドン十五日發】ロイド海運局着電によればポンペイ地方を暴風のためポンペイをさる六十マイルの海岸で英汽船サントツクカラム號沈沒し船客百卅六名中生存者十八名を殘し全部溺死したと

漣川の強盗
送局

去る一日午後五時半頃、漣川郡郡内面新興里郷山面において通行中の漣川郡官仁面金谷里三井宮融々氏小泉山辰也（二〇）を短刀を以て脅迫し現金二圓レインコート一枚（へ七十圓）計七十二圓を強奪逃走した強盗犯人についてその後漣川署

グ大尉最高記録を作る

【ワシントン十五日發】ワシントン飛行協會は過般テネッシー州スパスタ附近で飛行船搭乘共墜落傷死した、ホーソン、グレイ大尉は四萬二千呎の最高上騰記錄を作つたと發表した

双頭蛇
平北の山中で捕まる

平北寧邊郡郡山面舊川普通學校生徒李某がこの程附近の草原で一匹の蛇を發見したがそれは長さ七寸位で双頭を有する奇態な蛇であつたが

進行中の列車から竊盜犯人逃走
便所に行くと見せかけ窓から飛て下りた

忠南瑞山郡釺川面錦山里生れ當時蔚山郡兵山面龍山里居住白南成（二二）は去る十二日公州地方法院江景支廳において竊盜罪により懲役一年に處せられたので江景署下江景派出所巡査部長附添ひ十五日正午江景驛發大田行列車で大邱刑務所に押送の途中、鷄龍驛を發車したあと午後九時半頃、犯人は便所に行くと見せかけ、進行中の列車の便所の窓から手錠をかけたまゝ飛び降りたので、下川部長は大いに驚き列車の到着と共にこの由を各地に急報し嚴探中であるがいまだ縄につかぬ

列車馬車と衝突

十六日午前八時三十五分、京城驛發仁川行き第四〇一號列車が府内京町踏切に差かゝつた際京城運輸株式會社の馬車と衝突し馬の左足に負傷せしめ列車は現場に三分間停車した

（新義州）

大竊盜逮捕

府内茶屋町鶴洞金賢洙二犯中黄九こと中徳男（二五）は本年三月頃より府内各所を荒し廻り隣家の茶屋町女優宅に忍び入り白紙女装一枚外二點を竊取し九月二十六日二十七日の兩日二回に亘り九十圓を窃取した外、竊盜にも手を曝いてゐたが鍾路署にて逮捕取調べの上十六日送局された

餘り立入り度くない
盟休事件で
土師學務部長語る

頻發する各種學校の盟休事件しかも學生が沙汰や檄文を撒布する等の度はづれた行爲を敢てした最近の學校盟休事件取締につき土師學務部長は大要左の如く語る、

學務局としては何もこれ等の盟休事件即ち學校對生徒の問題には立入りたくはない、然し直接行動に訴へて善良なる學生を傷つけるとか不穩なる字句を羅列して印刷物を撒布するなど法規に觸れる行爲に對しては徹底的に取締るつもりである、今回の中央高普の事件も既に成績されて加擔した如き者は全部釋放した、取調の上言論者は出版法違反業務妨害が適用されるものと思ふ

中央高普生續々釋放

鍾路署に檢束した京城中央高等普通學校の盟休學生百三十四名中十六日午前一時五十二名を釋放したが同二時頃三名、同夜十七名を釋放した

飲食店から足

町二ノ七番地李張興（三二）は郵便二　馬山府石

江口沖合の豐鯖漁
運搬船不足で魚價暴落

慶北東海岸に江口港沖合では十一日以來風浪のため休漁をなしたる外は西月六、七十萬尾より百萬尾の漁獲をあげ十三日は浦項、甘浦沖合に至る海沖合一帶にわたり漁船何れも五六萬尾より十五六萬尾の漁獲をなして續々浮上多く市場船何れも取引開始せる鯖の取あげに忙殺し十四日朝におよびたるものもある有様である。しかして鯖漁獲は殆ど内地へ運送中にしてその不足をつげ從つて魚價暴落し鯖一尾二錢五厘乃至三錢三厘にて取引せられつゝある狀況にして運搬船續出せらるゝものもすくなくない。されど鯖漁獲の盛況は市況に比すれば淑し漁獲の漁況は一日の漁獲高一千五六百尾より二千尾に過ぎざる有様である（大邱）

米國ゴム原料に躍起となる
英國が獨專のため

【サンフランシスコ發時事】米國はゴム原料は英國の大獨占であるが、その原料は英國が世界的に獨占しをり時折生産制限などをやつては、前夜の釣り上げを計るので米國はムカ腹を立てこの仕返しをしてくれんと色々の對抗策を講じてゐる、この間も電氣學のエジソン博士までが飛び出して門弟ひのゴム樹の栽培を大規模に試驗したり、さては大富豪のロックフエーラーが乘出して南米に莫大なるゴム園を買ひ込むなどりきみかへつてゐる。

◇

一方にゴムの代用品の研究も盛んであつて、最近にはゴム研究の大家として知られてゐるカリフォルニア州パサデナ在住のフレデリック、オシアス博士は今度イチジクの樹液からゴム採集に成功し十分經濟的に引合ふと發表してゐる。しかしこんな生ぬるい方法ではとても英國に對抗するのは六ケしい。ゴムの樹は地質の關係と栽培しても採集出來るまでに年月を要するので、今の所英國が獨占である

大和軒の栗入蒸羊かん
一本廿五錢

安田銀行勝つ

安田銀行對本社庭球戰は十六日午後四時半より背ヶ會コートに於て擧行した、本社軍常に敵軍を危地に導きたるも安銀の力の團體戰は終に三對二にて惜敗したメンバー左の通り

安銀軍　京日軍

末吉、高橋組○…三金申、寺田組
高岡、金子組三…二久松、齋藤組
石田、村田組…二峯谷、米倉組
南宮、東島組三…一金長、多田組
迫田、中野組一…三西本、長間組

冬來る

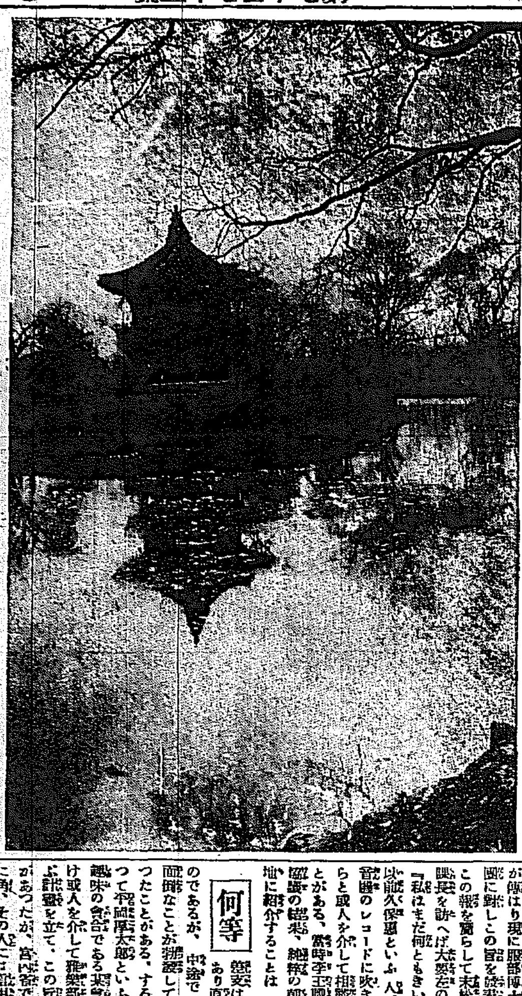

賣地 坪千坪
太平通府廳附近目貫の場所ビルヂキング等の大建築に好適
特價賣却　姓名在社

心臓病
右永年難病の諸君に效能確實の藥品ご申込あれば直に送附す
兵庫縣明石市外玉津村　日輪寺別院

京日案内

和服 裁縫（ご婦人專用）十五才より廿才迄十名採用す年齡十二才
京城旭町一丁目九八番地　電本四三一一番　野澤裁縫部

銘仙 本場秩父銘仙が取揃ひ男女年頃の好みなど御注文下されば適品撰び郵送致します
京城本町二丁目　ちゝ屋

貸家 旭町一丁目所在溫突、水道完備御用の方は外西室瓦斯、電氣　電本二九〇九番　高田

ほね つぎ うちみ くじき
一切治療御依頼に應ず
明治町交番よりよえる　整骨術　渡邊道場

ラヂオ 日曜
良い品を安く差し上げます

恩給 年金御立替は弊店へ
御確實手數料安取扱
京城明治町交番前裏本町二ノ五九六
小倉利八

淋病 洞渇（ウミイタミ）は一夜で止る家傳秘藥
あれば藥價は用二回分金五拾錢
京城市外七日分金一円五拾錢
光熙町一ノ二九六番　升陽堂藥房

肺病 肋膜炎（結核性諸病）
三週の服用にて全治者夥多其効の廣く世に知れて藥前にて御地方より證據物もと申來りて居り
梅毒、痔疾

鼻・脳 他の諸病に見れ症状と相加へ候の療法あり…

盲腸 盲腸炎實驗新藥（不思議）
り頑固症も一服用せば入院も手術も必要なし
京城太平通二丁目一三昭和藥房

◎商店主 必讀せられよ
口で千客萬來年末賣出秘法
○申込め〇…
留島市外三宮町（電一六一八番）
川口友二事務所

特別案内

女給 募集
移轉に付數名入用
希望の方は本町四丁目（電本一〇七一）カフエーウインズル

恩給 長期、短期共取扱ひ利子ぬ低利
安全確實
京城古市町一三五　福本商店
電本局六九一

新發明機 本器は特許新案
手機及び裁縫機の發明相談に應ず
錦町手入特新案出願代理
東京府下…

講習 編物、刺繍習得を希望のお方は色々指導致します
京城本町四丁目柴田毛綿店
電本五一番

恩給 年金低利手數料、安く即時立替致します
京城黄金町二六三番地　西村

毛皮 御選み下さい
米國製捕獲鼬狐、狸其他
京城府廳前太平通二丁目
電本二〇六五番　長元商行

恩給
共時別立替ます…
京城若草町

男も女も老も若も神仙湯
きずで百上れ子宮チス淋病血の道とリウマ慢性胃腸に關る妙藥
電話…

天辰齒科醫院
東京齒科醫學士　天辰親夫
仁川本町　電話九六八番

無線電氣炬燵
（各國特許）
ラヂオコタツ
絶對火災漏電の憂なし

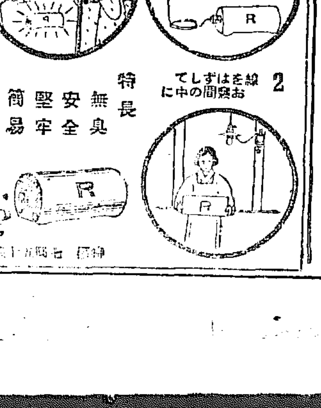

特長　無臭　安全　堅牢　簡易
各地に有力なる特約店募集カタログ進呈
大阪市北區堂島濱通一丁目
株式會社　太平商會
電話北一二九三一五九〇番
振替大阪四六三八五番

カスミ網
捕鳥用極上等絹糸製

高サ六尺三尺一間　三圓四十錢
高サ六尺三尺五間　五圓五十錢
前金代引に限り送料負擔
京城永樂町二丁目
吉備商會
振替京城二四一八番
投網　カスミ網　釣道具
鳥捕獲秘傳公開
網捕獲妙技…

孔雀 (46)

古川實作　大村安次郎畫

戀の悩み (8)

その間に食事が終つて、二人は再び孔雀の居間へ戻つて來た。孔雀は杉田と並んでソファに掛けた。

「先生、先刻の話はどうでございます？」

「師匠命は有難いが、矢張僕を今のまゝに放つといて下さい」

「私達が先生の邪魔をするとでもお思ひなんでせう。それなら私受合ひますわ」

「そんなことではない。僕はどういふものか知つてる顔が側にゐたり又同じ家にゐたりすると、氣が妨げられてちつとも創作が出來ない。だから矢張一人でゐなければならない。一人でゐてしみ〲とさびしい思ひをした時、そのさびしい思ひを創作に振り向けると興味深いものが書ける。で、殊に今のやうな大作を書かうとする時はどんなことがあつたつて一人でゐなければならない。それとも全然創作を捨て貴女のもとへ移つて來ませうか」

ぐづ〲いつてゐればいつまでたつても果てしがないことを知つて、杉田は急所を衝いて孔雀の勧誘から逃れやうとした。

それとも一つには、若い美しい孔雀といつも一緒に暮らされるのを嫌はないではないが、昨夜からの孔雀の態度から推して、彼が彼女と一緒に居ればその間にはいつかたゞの師弟関係でなくなるにきまつてゐる。一旦そうなつた時には創作も何も彼も捨て顧みなくなるだらう。その時のことを思ふと杉田は孔雀のもとへ移つて來るなどといふことは思ひも寄らないことだつた。離れて見てゐればこそ孔雀が美しかつたり、空想の對象物だつたりして見えたり、それ等が一緒になつて一つの大きな力となつて杉田の心持を刺戟していつも生々とさせ、創作慾をあふるのであるといふことを杉田はよく知つてゐた。だから今もし二人の間がたゞの師弟関係でなくなつたとすると、杉田の心からは空想も、美しさも消えうせて、たゞ人間の醜悪な一面のみが醜さとなつて、それと同時に創作慾も消えてしまふことを杉田は恐れたからと

「いえ、私はそれ等にして無理にも來て頂かうとは思ひませんわ。でもね先生、私何だか先生にお會ひしないとそれは寂しくて堪りませんので、でもかうしておそばに

ついてゐますの。ほんとうにどうしたといふのでございませう？」

そういつたがハッと氣がついて孔雀は少々面映ゆくなつて顔を俯めて俯向いた。

「ハ、ハ、……」杉田は聲を吐きます

ね。日本映畫のスターともあらう者がそんなことでは困りましたね」

杉田は巧に孔雀の鋒先を避けた。

「先生は家庭をお持ちになつた經驗がおありでございますの？」

孔雀はあまり自分のことばかりいふのを憚つて話題を相手に移した。

「さあ……あるやうなないやうなものだね」

杉田は笑ひながら曖昧にいつた

「どちらなんでございますか」

「あるといへばあるし、ないといへばない」

「そして奥さんはどうなさいましたの？」

孔雀は些か嫉妬がましい調子で訊ねた。

「今アメリカに居るとかいふことです」

「お離れなさいましたの？」

「離れたとでもいふのかね……」

「先生はいやに勿體ないひ方をなさいますのねえ」

「決して勿體でない、僕にとつてはそういつて說明するより外仕方がないんだから。戒臆何も知らない貴女から見れば變にきこえるでせう。だが、事實變なんだから仕方がない」

「小さい方がおありになりまして？」

「まだそこまで進まない前に離れなければならなかつた」

杉田はその當時のことを思ひ出して堪へない表情をした。

……ても新しくうづき出して來た。

「師弟関係でなけりあお話し下さいませんでせうか」

孔雀の言葉によつて杉田は語りはじめた。

新らしい出版物

◇信仰縱横錄（野依秀一著）本書は著者が『絕對の窓悲に浴して』の下篇以後の最近までのものを蒐めたもので内容は國宗中心の信仰を實際問題化して取扱つたものでそこに從來の宗教書との相違がある、大別して雜篇、信仰餘源篇、信仰思想篇、に分けてあり（一圓五十錢東京市芝區愛宕町三秀文閣發行）

◇朝鮮に於ける立身出世の道　本書は内鮮男女の區別を問はず。すべて青少年の立身出世の案内者たるべき使命を果してゐる、思ふに人生の過篇の大半は職業の選擇如何にあるもので、この意味よりして本書の如きは遠大の希望を抱く青少年は勿論、その指導者たる父兄も是非一讀すべきものであらう、第一編總論、第二編學校關係事項、第三編職業別立身の栞、附錄等と大別し各編數十章に分類し以つて微細に亙つて說示してゐる（一圓特價八十五錢京城府冊橋町朝鮮社發行）

◇少女畫報（十二月）少女漫畫號と名づけ諸官先生の表紙繪多の日やロ繪はうつとりとさせます、内容は少女漫畫や小說で一ぱい（五十錢東京市京橋區彌町東京社）

◇子供之友（十二月）きれいな繪や面白いお話で一ぱいです（四十錢東京雜司ケ谷上り屋敷婦人之友社）

◇幼年倶樂部（十二月）高山先生の炉の王樣や綾谷先生の紅葉のをどり等の面白いお話ばかりです、口繪の新田義貞が馬に乘つて刀を振上げてゐるのなどは中村先生の說明と共にみんな喜ぶもの〻一つでしやう（四十錢東京本郷區駒込坂下町大日本雄辯會講談社）

◇文教の朝鮮（十一月）正しき自由（島本愛之助）デイ、ライト、スクリーンに就て他十數目を揭ぐ（四十錢朝鮮總督府學務局内朝鮮教育會）

◇朝鮮公論（十一月）論文、時事評論、主張、隨筆、外遊錄等大いに振ふ（四十錢京城長谷川町其社）

◇向上之青年（十二月）修養知識趣味讀物數十篇（廿錢東京麴町區内幸町一丁目帝國文化協會）▲日本叢報（十月十五錢名古屋市西區本重町二丁目其發行所）

◇自衛火の用心に關する一目瞭然たる圖示本（十五錢京城府大平通日本警察新聞京城支局發行）▲速記研究（三ノ一一）京都市吉山寺通千本東入る京都速記研究所十錢

▲慈善教會（十一月）二十錢京城總督府文教局内高麗教育會▲婦選（十一月）五錢東京市麴町區四丁目北海道同盟▲ダイヤモンド（卅三號）卅五錢▲金剛（十一月）十錢京城府若草町朝鮮曹洞宗布教師會▲朝鮮（十月）諺文十五錢朝鮮總督府發行

讀者らん

▲祕苑の杜と共に荘厳な林相を有してゐる、總督府醫院裏の森に、下品なアカシヤを植ゑてあるのは聞こえません、冬枯を機會に伐採してその跡に櫻でも植ゑてはどうです（愛勝生）▲顔のほくろをあとなく取れる妙法は（丑、K生）▲大和町三丁目の某官舍の女中さんあんまり夜遊びし過ぎて朝の二時頃歸るとは何事です（朝寝坊）▲京城および仁川で古新聞を扱はれる問屋さんはありませんか。親戚時代の邦字、おん文および英字の新聞が見たいのです（一學徒）

圍碁新局（一）

先　長谷川章（四段）
番　前田陳爾（四段）

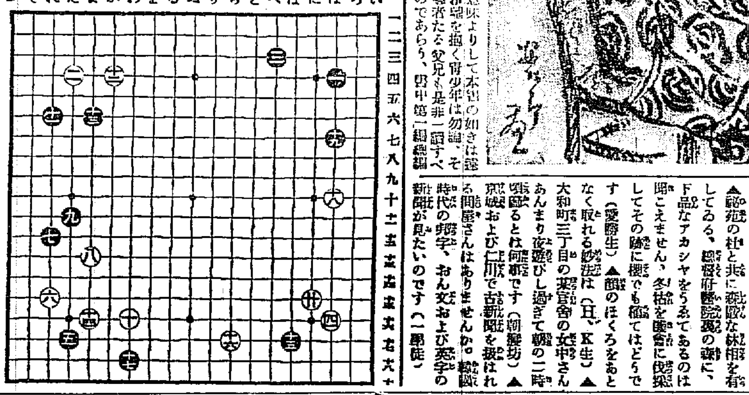

一 は四	二 た四	三 へ三	四 は十六
五 た十七	六 れ十五	七 れ十二	八 よ十三
九 た十一	十 わ十六	十一 れ六	十二 か四
十三 よ六	十四 よ十六	十五 は十五	十六 ち十七
十七 わ十八	十八 は十	十九 は七	二十 に十五

對局者の感想

黒白く「八と打たれて弱りました。九と尖んだものゝ次に十と打たれるのがイヤでした。……」

演藝案内

喜樂館

十六日（木曜日）より御期待の河合映畫公開　▲實寫　日活ニュース　一卷　▲喜劇　突貫戀の初陣　五卷　山本嘉一、中野英治、岡田時彦、島耕二、夏川靜江、原光代、瀧花久子共演　▲日活現代劇部作品　悲戀の勇士　六卷　▲ユナイテッドアーチスツ（?）映畫　アンシエテッドエキジビターズ映畫　ムーム、デリス氏、グレン、ハンター氏主演、エドナ、マーフキー嬢

京龍館

▲時代劇　下郎　七卷　日活時代劇部超特作品　原作伊藤大輔　河部五郎主演、久米譲、澤村春子以下總出動　主に手をかまれたる戌犬の物語

▲拾遺日ヨリ特別興行　日活現代劇部時作品　シベリアお龍　全七卷　佐藤圓治、浦邊粂子主演　シベリヤを背景とせる若き女性の痛ましい哀話の一編活劇あり戀の花咲きほこる美しきローマンス　市川右太衛門あやめ池プロダクション作品

中央館

マキノキネマ　野獸　前後編十二卷　文政傅說　撮影：河上勇喜　古海卓二入社第一回作品　主演：市川右太衛門、高堂國典、市川芳之助　助演：若江かほる

十六日より封切特別大興行　見られよ中央が放つ豆頭編　去月三十日伊勢沖に於ける我が國空前の大觀艦式の實況　大觀艦式の實況　マキノプロダクション超特作　原作直木三十五　新潮日本色彩村健

鳥組就縛始末　全七卷　片岡千惠藏、松浦築枝、山本禮三郎　主演　エメルカ映畫超特作映畫　陸軍省、海軍省、文部省御推薦對　切の怒濤的好評再來（?）……南海の嵐の時到る！　最高の榮を荷ひ今漸く上映の時到る！

▲嘗鑑　エムデン　全十卷　殺人魔死々累々哀れ男士が護領に流す鮮血の雄叫び

黄金館

日活キネマ

十七日より帝キネ特作名映畫大會　時代劇部江後岳翠苦心の作品　英勇　柳生又十郎　全六卷　松本田三郎猛闘大主演　火を吐くに似た猛快なる御前仕合。其の制止に迫る親子の對面…… 痛快無比壯絕大感激の渦卷く痛快な武勇傳　現代劇部森政勝の渦身的大名作

哀話　新野崎　美男　甲見明名花欧川八重子主演　全六卷　我が身の一切を犠牲に只愛する人の無限の幸福を祈りつゝ尼僧の生活に入る哀れにも美しき光子の半生　時代劇江後岳翠ベストの大傑作　大衆劇　平手造酒　全六卷　巨星尾上紋十郎、大主演　助演中村小福、松枝鶴子、賀川清、片岡富十郎　酒に呪はれ戀に破れ且つ破門を受けて……

大正館

十四日より向四日間限り　巨頭溝口の三大傑作映畫提供　松竹キネマ特作監督佐々木恒次郎　特別上映番組良なる一教師の運命史　先生と其の娘　七卷　新井淳、佐々木清野主演　ビーデイーシー映畫監督トム、フオーマン氏

大活劇　鐵路の鮮血　七卷　ハリーケリー氏主演　エディス、ロバーツ嬢　鐵路の覇者の武勇と戀闘と歡笑と涙の三部曲　ファーストナショナル映畫ツアルスレッサ氏提供

笑と涙の皆の名の　大喜劇　サーカスデー！　六卷　ジャッキー、クーガン君主演　お馴染のクーガンもの！！子と母の情懷を孩識せる大喜劇巨編

浪花館

明治町　電話本二六〇番　十一月十五日より　浪界の新巨頭　現代奈良丸一行　演題▲實永三馬術（前篇）▲乃木將軍（涙の別れ）

京城旭町二丁目八番地
瀬戸外科皮膚科醫院
院長　瀬戸潔
電話本局二四九八番

醫學博士　吉田得次
小兒科　吉田醫院
診察　自午前八時至午後二時
濱江町十一番地
電話山局四八番

定期航路
仁川汽船出帆
海州線（隔日出帆）
仙掌線（隔日出帆）
延安線（隔日出帆）
舊島線（毎月十回）
唐津線（毎月九回）
瓮津線（臨時出帆）
各沿岸行旅客荷物取扱
朝鮮郵船指定取扱店
仁川本町四丁目（電話四一番）
仁川汽船株式會社

尼ケ崎汽船　仁川出帆
△印は船客御斷り申候
△四日市、名古屋、濱、東京　十一月十六日
△群山、木浦、阪神　十一月十六日
秀山、吉、木浦、阪神　十一月十八日
群山、安、阪神　十一月二十日
△永山、代尾ノ道、阪神
嘉山、群山　十一月二十一日
尼ケ崎汽船仁川代理店　高杉回漕部
仁川海岸町（電話五九番）

山下汽船　仁川出帆
濱中、神戸、四日市、名古屋行　十一月十五日
清、群山、東京行　十一月十五日
大阪、神戸行　十一月十八日
門司、大阪行　十一月十二日
名古屋、清水、東京行　十一月十九日
東京行　十一月十八日
大阪神戸行　十一月十七日
大阪、神戸、宇和島行　十一月二十一日
第十六……丸
川崎汽船株式會社
山下汽船株式會社
協同海運株式會社
電話長八二〇番・八六七番

嶋谷汽船仁川出帆
寄港地…大連、鎮南浦、仁川、群山、木浦、釜山、境、宮津、舞鶴、敦賀、伏木、新潟（臨時）函館、小樽、大泊、眞岡（臨時）
○各船共總噸數二千噸以上の優秀船にて無線電信裝置を有す
大連直行（大連汽船天津航路接續）
仁川發　代理店本町四丁目　日鮮海運株式會社
△大成丸　十一月十三日未明
△長成丸　十一月廿二日未明
裏日本北海道樺太行（新潟、小樽經由）
鎮南浦發　代理店三和町　日鮮海運出張所
△大成丸　十一月十日午後
△長成丸　十一月廿六日午後
仁川發
△長成丸　十一月十二日午後
△大成丸　十一月十日午後
△長成丸　十一月廿八日午後
仁川本町四丁目
嶋谷汽船株式會社仁川出張所
電話五八五・五〇二・一〇八

森信汽船仁川出帆
▲江華島航路▼　毎日定期往復　神島丸　大明、寄港
▲延安航路▼　隔日定期往復　第三江華丸
▲唐津牙山航路▼　月六回定期往復　新盛丸
各沿岸行汽船積荷取扱
仁川府花町（電話一六三番）
森信汽船株式會社

朝鮮汽船出帆廣告
釜山出帆（仮店釜山回漕店）
麗水行（急行）毎日前十一時
麗水行　各港寄港　毎日後一時
木浦行　各港寄港　隔日後一時
馬山行　各港寄港　毎日前九時
統營行（急行）毎日夜半
浦項行　各港寄港　毎日前十一時
方魚津行　各港寄港
釜山行　各港寄港　隔日後十時
木浦發（仮店吉田回漕店）
朝鮮郵船株式會社
釜山支店　大倉町　電話長一八四番
元山支店　海岸通　電話長一三四番
仁川出張所　海岸町　電話長三五一番
京城代理店　内國通運會社　電話本一七九、三一一〇番

大阪商船株式會社
關門神戸大阪行（群山木浦經由）
山東丸　十一月十五日
慶州丸　十一月十八日
△十八小野丸　十一月　日
△平和丸　十一月十五日
大信丸　十一月廿四日
△第二鳥丸　十一月廿一日
△名古屋清水東京行
△西鎮丸　十一月十五日
△大連行
大智丸　十一月十九日前九時
長崎、鹿兒島、三角行
大智丸　十一月廿四日正午
元山出帆
清津、雄基行
咸中丸　十一月廿二日後五時
釜山、門司、宇品、神戸、大阪行
咸南丸　十一月十七日後二時
浦潮行連絡便利
京城驛午前御乘車、元山御乘船ニ付キ京城發直通乘客ニハ便
内地主要驛ニテ連絡切符御發賣
内地各港出帆主要航路
欧州行毎月一回◉南米行毎月一回
◉濠洲行毎月二回◉北米行二回
◉孟買行毎月二回◉南洋行毎月
◉紐育行毎月一回◉阿弗利加行毎月一回
但往復ヘハ（臨時御斷）
大阪商船株式會社仁川支店　電話二〇、二二一番
京城代理店朝鮮運送株式會社京城支店　電話二〇七・一五九七番
仁川本町一丁目（電話二……番）　豐田回漕店
仁川本町六丁目　電話二……番

郵船定期出帆廣告
◯仁川出帆（代理店内國通運支店）
十一月二十一日仁川發門司博多行
博多丸　芝罘丸
東京行　景福丸　十一月二十日
大阪行　芝罘丸　十一月十八日
長崎三角鹿兒島行　鎮南丸　十二月四日
鎮南浦行　豐州丸　十一月廿七日
木浦行　昌平丸
群山行　平安丸　十一月二日
鎮南浦行　盛京丸　十一月六日
大連青島行　芝罘丸
釜山上海行　平安丸　十二月八日
大連行　陽南丸　十一月八日
◯木浦出帆（代理店山野回漕店）
東京行　景福丸　十一月二五日
大阪行　芝罘丸　十一月二十日
濟州島行　濟州丸　十一月十八日
多島海行　麗興丸　十一月二十日
仁川行　昌原丸　十一月六日
新義州行　豐州丸　十一月四日
◯釜山出帆（仮店大池回漕部）
西鮮經由大連行　慶源丸　十一月二七日
西鮮大阪行　芝罘丸　十一月二七日
北鮮大阪行　清津丸　十一月二五日
長崎三角鹿兒島行　陽南丸　十一月七日
新義州行　盛州丸　十一月三日
北鮮行　第四丸　十一月三日
上海行　平安丸　十一月二三日
巨濟島行　慶城丸　十一月十八日
江原道行　新泉州丸　十一月四日
濟州島行　鎮城丸　十一月四日
宇品經由大阪行　立神丸　十一月二四日
元山浦潮津港立神丸　十一月三日
◯元山出帆（代理店内國通運支店）
大阪行　清津丸　十一月二三日
大阪行　京城丸　十一月二日
沿岸經由　大阪行　十一月一日
江原道行　新泉州丸
清津　平運丸　十一月九日
城津　宇品經由　元山丸　十一月二日
雄基行　北鮮丸
釜、宇、大阪　釜山丸　十一月二十日
日本郵船出帆
浦潮直行　立神丸　十一月八日
歐州行　伏見丸
濠洲行　これや丸
歐州行　三島丸　長崎十一月十八日